2022년 한국인의 행복조사 (2차조사) 제안요청서

2022. 2.



국회미래연구원
NATIONAL ASSEMBLY FUTURES INSTITUTE

1. 용역명: 2022년 한국인의 행복조사(2차조사)

2. 목 적

- 물질적 부를 목표로 했던 개발성장의 시대가 지나고 질 높은 삶과 좋은 사회의 지표로 행복을 측정하고 활용하는 노력이 선진국과 OECD와 같은 국제기구를 중심으로 활발하게 진행됨
- 한국은 높은 경제 수준에도 불구하고 낮은 행복 수준을 보이는 대표적인 나라임에도 불구하고, 행복에 대한 심층연구와 정책적 대안 제시를 위한 기초자료가 희박함
- 이에, 국가대표성을 갖춘 “한국인의 행복조사 연구”를 통해 ① 한국인의 행복 수준 및 불평등 크기를 추적하고, ② 다양한 사회 현상을 예측하며 ③ 행복 수준과 불평등을 결정하는 다양한 결정요인을 밝히고, ④ 국민 행복 수준을 높이기 위한 정책적 대안 발굴에 활용하고자 체계적이고 장기적인 행복조사 연구를 제안함

3. 용역기간 및 예산

- 용역기간 : 계약체결일 ~ 2022. 8. 31.
- 소요예산 : 260,000,000원(조사답례품비 및 부가가치세 포함)

4. 입찰 참가자격 및 조건

- 「국가를 당사자로 하는 계약에 관한 법률」 시행령 제12조 및 동법 시행규칙 제14조 규정에 의한 입찰참가 자격을 갖춘 자
 - 「국가종합전자조달시스템 입찰참가자격 등록 규정」에 의하여 반드시 나라장터(G2B)에 입찰서 제출마감일 전일까지 **학술, 연구용역(업종코드 : 1169)**로 입찰참자가격을 등록한 자
 - 단, 아래 각 호에 어느 하나에 해당하는 경우에는 위 입찰참가자격을 모두 갖춘 경우에도 동 입찰에 참여할 수 없음
 - 「국가를 당사자로 하는 계약에 관한 법률」 제27조 및 동법 시행령 제76조에 따라 부정당업자로 입찰참가자격 제한 중에 있는 자
 - 「국가를 당사자로 하는 계약에 관한 법률」 제27조의 5 및 동법 시행령 제12조제3항에 따라 ‘조세포탈 등을 한 자’로서 유죄 판결이 확정된 날부터 2년이 지나지 아니한자
- ※ 공동계약을 불허하며, 사업의 전문적 운영관리 및 효율적 추진을 위해 단일 업체 선정

II 제안요청 내용

1. 과업내용

- 한국인의 행복조사 설계
 - 전 국민을 대표할 수 있는 표본 설계와 가중치 계산을 실시
 - 공고에 첨부된 설문지는 입찰을 돕기 위해 예시된 자료(2021년도 설문지)이며 추후 변동될 수 있음
- 한국인의 행복조사 대상
 - 전국 7,000여 가구 내 만 15세 이상 조사 가능 가구원 전체
 - 7,000여 가구의 주소지에 조사원이 방문하여 타계식 면접조사 실시
 - 대표성에 근거한 샘플링, 설문지의 타당성 및 신뢰성 확보
 - ※ 조사수행 현황 및 기본설계와 관련된 중요사항에 대해서는 국회미래연구원과 사전협의를 거쳐 진행

2. 주요 조사 내용 (일부 내용 변경 가능)

- 행복 수준
 - 주관적 행복 수준, 삶의 만족도
 - 5년 전후 행복 수준 및 어제 행복/우울/걱정 정도
 - 삶의 분야별 만족도
- 정서 및 삶의 의미
 - 어제 감정별 상태
 - 유데모닉 행복 수준
- 분야별 만족도
 - 가족생활, 배우자, 자녀와의 관계, 분야별 행복도, 직업 만족도
- 사회심리적 변인
 - 성격 및 가치관, 자원봉사 및 기부 참여, 사회신뢰, 사회적 관계, 평등 인식

- 일상재구성법
- 코로나19 관련 인식 및 경험
- 가구사항 및 가구경제 상태
 - 가구원수(성인자녀 수, 아동 수 등 포함), 가구 형태
 - 직업 상태, 직업 분류, 지위, 직업 환경, 직장 내 차별 경험, 총 생활비, 소득(응답자 근로소득, 가구 총소득)
 - 거주형태(점유형태)
- 응답자 일반사항
 - 가구주와의 관계, 성별, 출생년도, 교육수준, 혼인상태, 경제활동 상태, 직업, 직업안정성, 고용형태, 만성질환 유무, 장애 유무

3. 조사원 채용

- 조사요원은 고졸 이상의 면접 조사경험이 있는 자 중에서 선별하되, 연구진의 요청이 있을 시 조사원에 대한 이력사항을 제공하여야 함
- 조사원에 대한 교육계획을 수립하되 국회미래연구원과 협의하여 시행함

4. 전산 자료처리

- 응답 완료되어 조사 완료된 질문지는 연구진과 협의하여 작성한 코딩지침을 준수하여 전산입력하고, 코딩지침의 수정이 필요할 경우에는 연구진의 지시에 따라서 수정하여 처리함

5. 조사결과 보고

- 조사결과에 대한 연구진의 피드백 수용 및 반영함

6. 기타 유의사항

- 본 사업을 수행함에 있어 과업지시서를 포함한 계약문서와 제안서, 관계법령 및 제 규정에 따라 성실히 수행하여야 하며 사업목적 달성을 위하여 필요한 사항은 연구원의 지시에 따라 보완하여야 함
- 본 사업을 수행함에 있어 사업내용 및 사업기간의 변경 등을 조정할 필요가 있을 경우에는 연구원과 협의하여 수행하는 등 사업수행에 있어 연구원과 긴밀히 협의해야 함
- 본 사업수행에 명시되지 않은 사항에 대해서는 연구원이 판단하여 필요하다고 인정되는 경우 사업내용을 추가할 수 있으며, 이에 소요되는 경미한 비용은 사업수행자가 부담함
- 사업수행과정에 대해 연구원이 필요하다고 인정하여 요청한 사항은 신속 보고하여야 함
- 제안서 및 과업지시서의 내용은 제안기관이 사업자로 선정된 후 계약서에 명시되지 않더라도 계약서와 동일한 효력을 가짐
- 용역수행자는 본 과업과 관련하여 취득한 비밀을 연구원의 사전승인 없이 외부에 공개 또는 제공하여서는 안됨
- 본 용역과 관련한 저작권, 사용권 등 지적재산권은 계약당사자간 협의를 통해 결정함
- 제안업체는 동 사업과 관련하여 취급 또는 습득한 정보에 대하여 용역수행기간은 물론 그 이후라도 정보유출 등에 관한 보안사항을 준수하여야 하며, 보안 사고에 대한 민·형사상의 모든 책임을 짐.
- 제안업체는 추후 용역 수행 시 다음 사항을 협조하여야 함
 - 조사를 위한 교육은 조사업체가 담당하며 일부 교육의 경우 연구진이 참여할 수 있음
 - 조사원 교육을 받지 않은 사람은 조사수행 및 확인점검 과정에 어떤 형태로든 절대 참여할 수 없음
 - 정확한 조사일정과 조사 총괄책임자, 조사지역별 슈퍼바이저 및 조사원의 인적사항과 연락처(휴대폰 번호 포함)를 정확하게 연구진에 제공해야 함(일정 변경 시 2일 전에 연구진에 통보)

- 연구진과 연구진이 지정한 점검자가 현지 확인을 할 수 있으며, 이때 적극 협조함
- 조사지역별 오류(2부 이상) 및 부적절한 조사수행(1건 이상)이 발견될 경우 해당 조사지역의 전체 완료 설문지는 폐기하고, 해당 조사지역의 조사경비를 전액 변상함
- 조사 진행 상황을 매주 금요일 오후 6시까지 연구진에 보고함(조사지역, 대상가구, 완료가구, 완료율)
- 표본추출 및 세부 조사실행 방안의 마련 및 관련 자료는 연구진의 요청에 따라 제출함

III 제안서 작성 및 제출 안내

1. 제안서 작성(권장사항)

- 제안서의 모든 내용은 사실에 근거하여야 하며, 예상이나 추정을 근거로 하여서는 아니됨
 - 제안서의 내용은 명확한 용어를 사용하여 표현하여야 함. 예를 들어, “~를 제공할 수 있다”, “할 수 있다”, “고려하고 있다” 등과 같이 모호한 표현은 평가 시 불가능한 것으로 간주하며, 계량화가 가능한 것은 계량화하여야 함
- 본 지침에 예시되지 아니한 사항 중 과업수행에 필요하다고 인정되는 조사항목·방법, 연구내용 등에 대해 추가 제안 가능
- 인용자료 및 데이터의 출처 명시
- 제안서의 내용은 한글로 작성함. 다만, 참고자료는 영문도 가능함
- 특별히 제시하는 주요 제안내용에 대하여는 공인될 수 있는 증빙자료를 첨부하여야 함
- 비율 산정 시 소수점 첫째 자리까지 기재(둘째 자리에서 반올림)
- 제안요청서는 연구원의 사정에 따라 수정·보완을 요구할 수 있음
- 제출된 제안서 및 첨부자료는 연구원이 승낙하지 않는 한 그 내용의 수정, 추가, 삭제, 대체 등 변경을 할 수 없으며, 철회나 취소 역시 할 수 없음
- 제출된 제안서(첨부자료 포함) 등은 일체 반환하지 아니하며 본 제안과 관련된 일체의 소요 비용은 제안 기관의 부담으로 함
- 제안서 제출은 단일기관의 명의로 하되 제안서에는 제안업체의 공식적인 대표가 서명·날인하여야 함
- 기타사항에 대하여는 연구원과 제안서 제출기관 간에 협의하여 결정하도록 함

2. 제안서 분량

- 분량제한 없음

3. 제안서 제출형태

- 제안서는 A4 용지에 한글 작성이 원칙이며, 사용된 영문약어에 대하여는 약어표를 제공하여야 함
 - 각 쪽은 쉽게 참조할 수 있도록 페이지 하단 중앙에 일련번호를 붙이되, 각 장별로 번호 부여
 - 각 영역별 요구 사항에 대한 조건표 제시
 - 구성 및 목차는 가능한 한 제안서 작성지침의 순서 및 목차에 의해 작성하여야 하며, 증빙과 관련된 자료는 각 절에 첨부하여야 함
 - 작성 지침에 명시되지 않은 내용에 대한 추가적인 제안사항이 있는 경우 해당 항목에 포함 또는 별도의 항목을 추가하여 작성할 수 있음

4. 제안서 구성 및 내용(붙임 1 사업제안서 참조)

5. 제안서 제출

- 가격입찰서 제출 : 전자입찰(국가종합전자조달시스템(나라장터))
 - 가격입찰서를 제출한 입찰자만 제안서 제출을 할 수 있음.
- 제안서 제출 : e-발주시스템(<http://rfp.g2b.go.kr>)을 통해 제출
 - 제안서 발표에 필요한 자료는 추후 기술평가 일정에 맞추어 별도 공지
- 제출기한 : 조달청 공고마감 기한을 따름
- 전자입찰서의 제출확인은 전자입찰시스템 웹송신함에서 반드시 확인
- 전자입찰서 제출마감 시간까지 조달청 서버에 도착하지 아니하거나, 컴퓨터 인식불능 등의 입찰서는 무효 처리함
- 한번 제출한 입찰서는 취소하거나 수정할 수 없음. 단, 「국가종합전자조달시스템전자입찰 특별유의서」에 따라 입찰의 취소를 신청할 수 있음
- 본 입찰은 전자입찰 입찰자 신원확인제도가 적용됨에 따라 개인인 증서를 보유한 대표자(또는 사전에 등록된 입찰대리인)만이 입찰서 제출이 가능

○ 제출서류

순 번	구 비 서 류	양 식
1	사업제안서 및 제안요약서	붙임 1
2	청렴계약이행각서 1부	붙임 2
3	확약서	붙임 3
4	법인인감증명서 및 사용인감계 각1부	붙임 4
5	개인정보 수집·이용 동의서 1부(사업참여인력 전원)	붙임 5
6	사업자등록증 1부	
7	법인등기부등본 1부	
8	실적증명서 또는 계약서 사본 각 1부 (용역제안서에 기재된 실적관련 증빙자료)	
9	국세 및 지방세 완납증명서 각 1부	
10	신용평가등급확인서 1부	

※ 입찰참가 등록 마감시간까지 위의 구비서류 미비 시 접수 불가

IV 선정 및 제안서 평가 방법

1. 선정절차

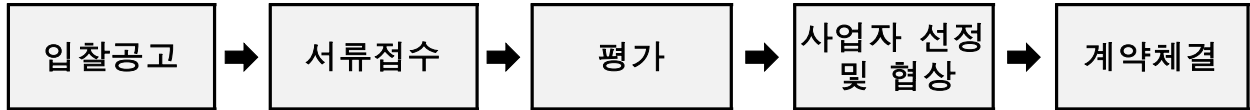

2. 기본방침

- 대면평가를 원칙으로 하되, 코로나19 상황을 판단하여 온라인 평가로 전환 가능
- 제안서 평가는 공정한 평가를 위해 평가위원회를 구성하여 실시
- 제안서 평가점수는 홈페이지에 공개(공정한 평가를 위해 평가위원은 비공개)
 - 심사 방법 및 심사 결과에 대한 사항은 국회미래연구원의 고유권한이므로 제안업체는 이에 관하여 어떤 이의도 제기할 수 없음

3. 평가방법

- 적격성 평가 : 신청업체의 자격 요건 충족 여부 확인
- 종합평가 : 기술능력과 입찰가격을 종합적으로 평가하여 협상에 의한 계약 체결기준 적용
 - (기술능력평가) 평가 결과 배점(90점) 한도의 85% 이상인 자를 협상 적격자로 선정
 - (입찰가격평가) 배점(10점)의 한도에서 협상에 의한 계약체결 기준에 의거 평가

4. 평가요소 및 배점

평가항목				배점
기술능력 평가 (90점)	정량 평가 (10점)	제안사 현황	· 유사한 수행실적(5점) · 경영상태(신용평가등급)(5점)	10
	정성 평가 (80점)	개요	· 사업목표 이해도 · 제안요청서(RFP)를 반영한 세부추진 목표	20
		사업수행부문	· 사업수행방법의 적절성 · 사업 수행의 구체성, 실현가능성 · 조사방법의 타당성	30
		사업관리부문	· 사업추진일정의 구체성 및 적절성 · 사업 수행 조직체계의 적정성 · 수행 인력의 전문성, 경험성	30
입찰가격평가 (10점)				10
합 계				100

※ 기술능력평가의 평가항목, 기준 및 배점은 평가위원회의 의견에 따라 일부 변경될 수 있음.

○ 제안사 현황 평가기준

① 유사 수행실적(5점)

항목별 배점표				
금액	1억4백만원 미만	1억4백만원 이상 1억8천2백만원 미만	1억8천백만원 이상 2억6천만원 미만	2억6천만원 이상
배점	3.5	4	4.5	5

※ 입찰공고일 기준 최근 3년 이내의 국가·공공기관 합산실적에 한함

· 입찰공고일을 기준으로 계약일자와 납품기한에 관계 없이 이행 완료된 시점이 최근 3년 이내를 의미

· 국가기관, 지방자치단체, 기획재정부가 지정하는 공공기관, 지방공기업법령을 적용받는 기관 (지방공기업법 제2조)이 발급한 수행실적증명원

※ '유사분야'라 함은 전국 단위 공공부문 조사사업 실적을 의미

※ 실적 미제출시 최하점처리

② 신용평가등급(5점)

회사채	기업어음	기업신용평가등급	평점
AAA, AA+, AA0, AA-, A+, A0, A-, BBB+, BBB0	A1, A2+, A20, A2-, A3+, A30	AAA, AA+, AA0, AA-, A+, A0, A-, BBB+, BBB0	배점의 100%
BBB-, BB+, BB0, BB-	A3-, B+, B0	BBB-, BB+, BB0, BB-	배점의 95%
B+, B0, B-	B-	B+, B0, B-	배점의 90%
CCC+ 이하	C 이하	CCC+ 이하	배점의 70%

- ※ 「신용정보의 이용 및 보호에 관한 법률」 제4조 제1항 제1호 또는 「자본시장과 금융투자업에 관한 법률」 제335조의3에 따라 업무를 영위하는 신용조회사 또는 신용평가사가 입찰공고일 이전에 평가하고 유효기간 내에 있는 회사채, 기업어음, 기업신용평가등급으로 국가종합전자조달시스템에 조회된 신용평가등급으로 평가하되, 가장 최근의 신용평가등급으로 평가한다. 다만, 가장 최근의 신용평가등급이 다수가 있으나, 그 결과가 서로 다른 경우에는 가장 낮은 등급으로 평가
- ※ 국가종합전자조달시스템에서 ‘신용평가등급 확인서’가 확인되지 않은 경우에는 최저등급으로 평가하며, 유효기간 만료일이 입찰공고일인 경우에도 유효한 것으로 평가
- ※ 합병한 업체에 대하여는 합병 후 새로운 신용평가등급으로 심사하여야 하며 합병 후의 새로운 신용평가등급이 없는 경우에는 합병대상 업체 중 가장 낮은 신용평가등급을 받은 업체의 신용평가등급으로 심사

1. 계약

- 용역수행기관은 낙찰자 선정 후 10일 내에 계약체결에 응해야 하며, 10일 이상 계약이 지연될 경우 국가계약법 등 관련 법령에 따라 처리함
- 발주자와 용역수행기관은 서면에 의한 쌍방의 사전 동의 없이는 계약상의 어떠한 권리, 의무도 타인에게 양도 또는 이전할 수 없음
- 계약내역과 상이한 업무내역을 제공하였을 경우에는 그 책임이 용역수행기관에 있다. 이 경우 발주자는 해당 용역수행기관과의 계약을 파기할 수 있으며, 해당 용역수행기관은 발주자가 피해 받은 사항에 대해 배상하여야 함
- 발주자와 용역수행기관은 천재지변 또는 불가항력적인 원인에 의하여 직접 또는 간접적으로 계약의 의무 이행이 지연될 경우 어느 계약 당사자도 이에 대한 배상을 청구하지 않음
- 계약 내용 중의 일부를 변경할 때는 반드시 쌍방 대표자간에 서면 합의가 있어야 하며, 합의된 내용은 계약 조항과 동일한 효력을 가짐
- 용역수행기관이 위 사항을 위반할 시 발주자는 손해배상을 청구할 수 있으며, 위탁운영기관은 이에 대해 손해배상을 하여야 함
- 용역수행기관은 업무구축보장 및 운영에 대한 각각 상세 내역 단가를 제시하여야 함

2. 보고 사항

- 착수보고 : 수행기관은 계약체결일로부터 7일 이내에 과업수행계획서, 과업일정표(연구인력 투입계획서포함), 보안 서약서 등을 포함하여 착수보고를 진행
- 중간보고 : 일정은 국회미래연구원과 협의하여 결정
- 최종보고 : 과제 종료 2주일 전

※ 상기 일정은 상호 협의 하에 조정 가능

3. 최종결과물 제출

- 최종결과물 : 조사완료표, 조사답례품 수령증, 코딩북, 입력데이터 파일, 변수별 빈도통계 및 교차분석 파일(엑셀 또는 한글 워드) 및 최종조사결과서 30부
- 제출일자 : 계약종료일

4. 사업 보안

- 수탁업체의 대표는 사업을 수행하는 과정에서 주요 정보 및 수행 결과 등이 무단으로 유출되지 않도록 다음 사항이 포함된 보안대책 수립시행
 - 참여인력에 대한 보안조치
 - 위탁사업 수행 관련 정보·관련 시설 등에 대한 보안조치
 - ※ 용역 참여인력 변경 시에는 국회미래연구원의 승인을 받아야 함
 - 위탁사업 수행내용 및 결과의 보안조치 등
 - ※ 업무 수행과 관련한 정책 자료 등은 사전 승인 없이 본 업무 수행 목적 이외에는 사용할 수 없음

「2022년 한국인의 행복조사(2차조사)」 제안서

주관 과제명	한국인의 행복과 가치관 연구		
총괄 책임자	소속		직위/전공
	주소		전화/FAX
	성명		생년월일
<p>「2022년 한국인의 행복조사(2차조사)」 용역에 대한 제안서를 제출합니다.</p> <p>년 월 일</p> <p>총괄책임자 : (인)</p>			
국회미래연구원장 귀하			
<p>구비서류</p> <ol style="list-style-type: none"> 1. 2. 3. 			

가. 제안서 목차

작성 목 차		작성 방법	비고
I.제안 업체 일반	1. 일반현황	○ 제안사의 일반현황 및 주요 연혁	별지1호
	2 조직 및 인원	○ 제안사의 조직 및 인력 현황 제시	별지2호
	3 사업수행실적	○ 주요 사업내용 및 관련분야 보유기술, 유사 용역 수행실적	별지3호
II.제안개요	1. 제안 이해도	○ 사업 목표에 대한 이해 ○ 제안요청서(RFP) 반영한 세부 추진 목표제시	
III.사업수행	1. 사업수행 방안	○ 조사방법(표본추출 방법 등) ○ 응답자 설득 방안 ○ 사업 수행절차에 관한 방안 ○ 구체적인 사업 추진방법, 추진내용 및 범위 ○ 조사 신뢰도 제고 방안	
IV.사업관리	1. 추진일정	○ 구체적인 업무 추진일정	
	2. 인력 편성 계획	○ 과업별 인력 투입계획 제시 ○ 조사인력 이력사항(※별지 서식 참조) ○ 보고 및 검토 계획 및 체계 등 제시	
V.기타	1. 기타 제안사안	○ 조사의 질을 높이기 위한 추가 제안 ○ 사업 수행을 위해 필요하다고 판단하는 추가 사항 제시 ○ 조사 결과를 활용한 추가적인 산출물 제안	

나. 제안서 관련서식

[별지1호] 일반현황 및 연혁

○ 일반현황 및 연혁

회 사 명		대 표 자	
사 업 분 야			
주 소			
전 화 번 호			
회 사 설 립 년 도	년	월	일
해당부문 종사기간	년	월	~ 년 월 (년 개월)
<u>주요연혁</u>			

[별지2호] 조직 및 인원현황

○ 조직 및 인원현황

1. 제안기관 조직 및 인원현황

2. 용역 수행조직 및 인원현황

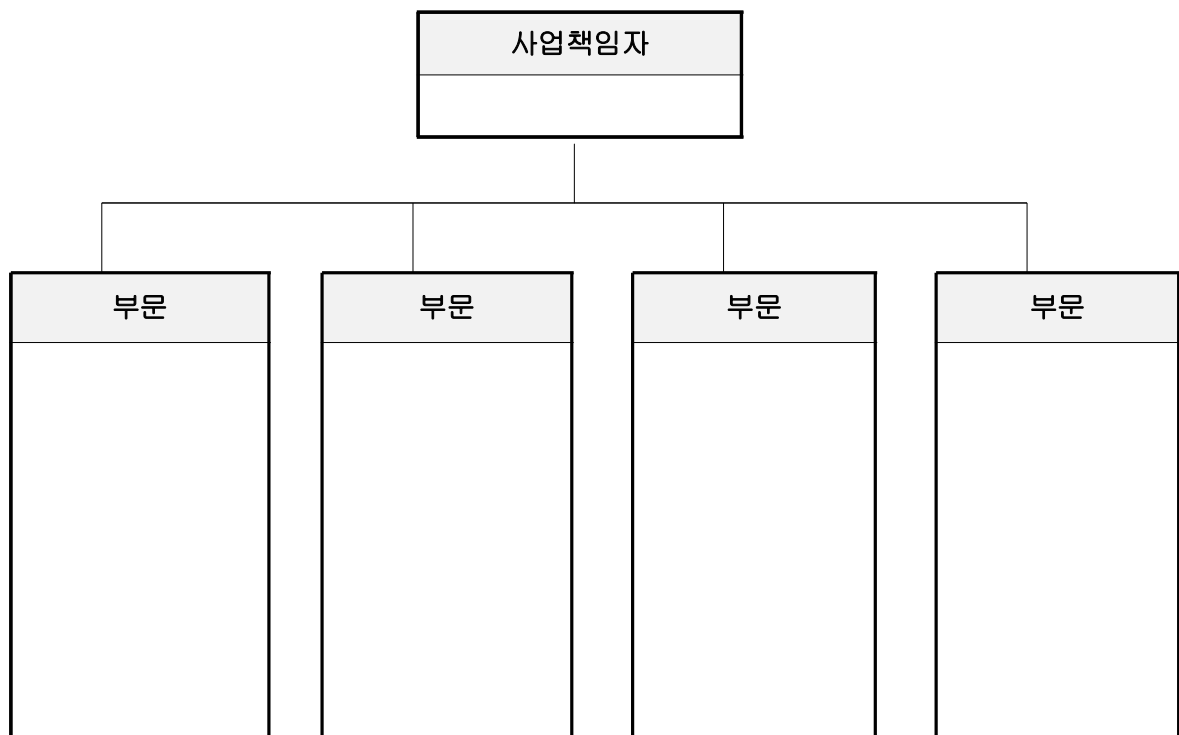

주) 1. 분야별 책임자를 명시

2. 분야별 연구자 기재순서는 평가시 참고될 수 있도록 직위별로 기재

3. 용역 수행조직 및 인원현황에는 실제로 과업현장에 직접 투입가능한 인력을 기재

3. 참여인력 이력사항

성명		소속		직책		연령	세
자격증				해당분야근무경력	년 개월		
본 사업 참여임무		사업참여기간			참여율	%	

경 력				
사업명	참여기간 (년월 ~ 년월)	담당업무	발주처	비고

[별지3-1호] 사업 수행실적

○ 본 사업관련 주요 수행실적

구분	사 업 명	사업기간	계약금액	발주처	비고
1					
2					
3					
....					
합 계					

【참고】

- 입찰공고일 기준 최근 3년 이내의 국가·공공기관 합산실적에 한함
 - 입찰공고일을 기준으로 계약일자와 납품기한에 관계 없이 이행 완료된 시점이 최근 3년 이내를 의미
 - 국가기관, 지방자치단체, 기획재정부가 지정하는 공공기관, 지방공기업법령을 적용받는 기관(지방공기업법 제2조)에 한함
- 하도급은 발주처가 승인한 경우에 한하며, 비고란에 원도급 회사를 기재
- 공동도급계약일 경우에는 계약금액란에 제안사의 지분만을 기재
- 본 란에 기재한 내용에 대한 증빙서류를 첨부해야 하며, 첨부하지 않은 사업은 인정치 않음(증빙서류 : 실적 증명서, 계약서 사본)

실 적 증 명 서

신청인	업체명(상호)				대표자		
	영업소재지				전화번호		
	사업자번호				제출처		
	증명서 용도	입찰 및 제안서 심사 제출용					
사업 이행 내역	사업명				구분		
	사업개요						
	계약번호	계약일자	계약기간	계약금액	이행실적		비고
					비율(%)	실적금액	
위 사실을 증명함. 2022년 월 일							
증명서 발급 기관	기관명 :				(인)	(전화번호 :)	
	주소 :					(FAX번호:)	
	발급부서 :					담당자:	(인)

청렴계약 이행각서

당사는 「부패 없는 투명한 기업경영과 공정한 행정」이 사회발전과 국가 경쟁력에 중요한 관건이 됨을 깊이 인식하며, 국제적으로도 OECD뇌물방지 협약이 발효되었고 부패기업 및 국가에 대한 제재가 강화되는 추세에 맞추어 청렴계약 취지에 적극 호응하여 귀 연구원에서 발주하는 모든 공사, 물품, 용역 등의 입찰에 참여함에 있어 당사 임직원과 대리인은

1. 입찰가격의 유지나 특정인의 낙찰을 위한 담합을 하거나 다른 업체와 협정, 결의, 합의하여 입찰의 자유경쟁을 부당하게 저해하는 일체의 불공정한 행위를 않겠습니다.
 - 이를 위반하여 경쟁입찰에 있어서 특정인의 낙찰을 위하여 담합을 주도한 것이 사실로 드러날 경우 귀 연구원에서 발주하는 입찰에 입찰참가자격제한 처분을 받은 날로부터 1년이상 2년이하 동안 참가하지 않겠으며
 - 경쟁입찰에 있어서 입찰자간에 서로 상의하여 미리 입찰가격을 협정 하거나 특정인의 낙찰을 위하여 담합을 한 사실이 드러날 경우 귀 연구원이 시행하는 입찰에 입찰참가자격 제한 처분을 받은 날로부터 6월이상 1년미만 동안 참여하지 않고
 - 위와 같이 담합등 불공정행위를 한 사실이 드러날 경우 독점규제 및 공정거래에관한법률에 따라 공정거래위원회에 고발하여 과징금 등을 부과토록 하는데 일체의 이익을 제기하지 않겠습니다.
2. 입찰·계약체결 및 계약이행 과정에서 관계공무원에게 직·간접적으로 금품·향응 등의 부당한 이익을 제공하지 않겠으며, 이를 위반하여 입찰, 낙찰, 계약체결 및 계약이행과 관련하여 관계공무원에게 금품, 향응 등을 제공한 사실이 드러날 경우에는 귀 연구원 및 관련건의 수요기관이 시행하는 입찰에 입찰참가자격제한 처분을 받은 날로부터 1년이상 2년이하의 기간동안 입찰에 참가하지 않겠습니다.
3. 입찰, 계약체결 및 계약이행과 관련하여 관계공무원에게 금품, 향응 등을 제공한 사실이 드러날 경우에는 계약체결 이전의 경우에는 낙찰자 결정 취소, 계약이행 전에는 계약취소, 계약이행 이후에는 당해 계약의 전부 또는 일부계약을 해제 또는 해지하여도 감수하겠으며, 민·형사상 이익을 제기하지 않겠습니다.
4. 회사 임·직원이 관계 공무원에게 금품, 향응 등을 제공하거나 담합등 불공정 행위를 하지 않도록 하는 회사윤리강령과 내부비리 제보자에 대해서도 일체의 불이익처분을 하지 않는 사규를 제정토록 노력하겠습니다.

위 청렴계약 서약은 상호신뢰를 바탕으로 한 약속으로서 반드시 지킬 것이며, 낙찰자로 결정될 시 본 서약내용을 그대로 계약특수조건으로 계약하여 이행하고, 입찰참가자격 제한, 계약해지 등 귀 연구원의 조치와 관련하여 당사가 귀 연구원을 상대로 손해배상을 청구하거나 당사를 배제하는 입찰에 관하여 민·형사상 어떠한 이익도 제기하지 않을 것을 서약합니다.

2022 . . .

업 체 명 :

대 표 자 명 : (서명)

국회미래연구원장 귀하

확 약 서

당사는 「2022년 한국인의 행복조사(2차조사)」 용역 입찰에 참여함에 있어 모든 서류와 증빙자료는 신의와 성실의 원칙에 입각하여 작성 제출 하였으며, 만일 제출한 서류 및 증빙자료가 부정한 방법으로 작성되었거나 허위로 기재한 사항 등이 확인될 경우, 참가자격에서 제외하여도 아무런 이의를 제기하지 않을 것이며, 귀 기관의 구체적 심사(평가)방법 및 심사(평가)절차, 심사(평가) 결과에 대하여도 일체의 이의(민·형사상)를 제기하지 않을 것을 확약하고 이에 확약서를 제출합니다.

2022. . .

업 체 명 :

대 표 자 명 :

(서명)

국회미래연구원장 귀하

사 용 인 감 계

법 인 인 감

사 용 인 감

위 사용인감은 귀 원과의 모든 거래에 사용하겠으며 상기 인감 사용에 따라 발생하는 모든 법률적인 책임을 본기관에서 부담할 것을 약속합니다. 이에 인감증명서를 첨부하여 사용인감계를 제출합니다.

별첨: 인감증명서 1부

2022년 00월 00일

기 관 명 :

사업자등록번호 :

대 표 자 성 명 :

(인)

국회미래연구원장 귀하

개인정보 수집·이용 동의서

<관련 법령 개인정보 보호법 제15조>

가. 개인정보 수집·이용 목적

- 국회미래연구원은 『2022년 한국인의 행복조사(2차조사)』 용역 기관 심사 및 선정 이후의 원활한 사업수행을 위해 사업 참여인력에 대해 아래와 같은 개인정보를 수집합니다.

나. 개인정보 수집 항목

- 성명, 학력·전공, 직위·직책, 휴대전화번호, 이메일 주소, 담당 업무, 연령, 주요업무수행능력, 자격증 등

다. 개인정보의 보유·이용 기간

- 수집·이용 동의일로부터 5년간

라. 개인정보 수집·이용에 동의하지 않을 권리 및 동의하지 않을 경우의 불이익

- 정보주체는 본인의 개인정보 수집·이용의 동의를 거부할 권리가 있습니다.
- 단, 개인정보 수집·이용에 동의하지 않을 경우에는 본 사업 입찰 참여 신청이 불가할 수 있습니다.

국회미래연구원에서 본인의 개인정보 수집·이용하는 것에 동의하십니까?

- 동의함 동의하지 않음

2022년 00월 00일

서명 (인)

통계법 제33조(비밀의 보호)

- ① 통계의 작성과정에서 알려진 사항으로서 개인이나 법인 또는 단체 등의 비밀에 속하는 사항은 보호되어야 한다.
- ② 통계의 작성을 위하여 수집된 개인이나 법인 또는 단체 등의 비밀에 속하는 자료는 통계작성 외의 목적으로 사용되어서는 아니 된다.

① 가구대표 조사표

NO.

--	--	--	--	--

2021년 한국인의 행복조사(1차조사)

인 사 말 씀

안녕하십니까?

국회미래연구원에서는 한국인의 행복 수준을 파악하고, 행복한 사회로 나아가기 위해 「2021년 한국인의 행복조사」를 실시하고 있습니다.

귀하께서 응답해 주신 내용은 향후 국민의 행복을 증진하기 위한 국가 정책 자료로 활용되오니, 바쁘시더라도 잠시 시간을 내어 조사원의 질문에 답변해 주시기 바랍니다.

2021년 8월
국회미래연구원

♣ 아래 표는 한국갤럽 조사원이 직접 작성합니다

집계구 번호						
가 구 번 호						
가 구 위 치	(시·도)		(시·군·구)		(동·읍·면)	
상세주소	① 아파트		(아파트)		(동)	(호)
	② 일반주택					

가구원 번호						
성별	① 남자			② 여자		
주민등록상 생년월				년		월

- ♣ 조사 대상은 만 15세 이상 가구원입니다. 2006년 12월 31일까지 태어난 가구원 모두가 조사 대상에 해당합니다. 단, 조사에 참여하지 않는 가구원도 가구일반사항(SQ)에 있는 가구원 기본정보를 제공해야 합니다.
- ♣ 조사표는 가구대표용과 가구원용으로 나뉘어져 있으며, 조사 대상 가구원 1명당 1부씩 작성합니다.
- ♣ 가구대표 조사표는 성별, 나이 등에 상관없이 가구 상황을 가장 잘 아는 가구원 1인이 작성합니다.
- ♣ 가구대표 1인을 제외한 나머지 가구원은 가구원 조사표를 작성합니다.

조사주관기관

국회미래연구원
NATIONAL ASSEMBLY FUTURES INSTITUTE

조사대행기관



SQ. 가구일반사항

- ※ 가구주 : 주민등록상 세대주와는 관계없이 가계의 생계를 책임지고 있는 가구의 실질적인 대표자
(단순히 소득이 제일 많은 사람을 의미하는 것이 아니라, 가계운영에 관한 사항을 계획하고 결정하는 책임자)
- ※ 가구원 : 주민등록이 되어 있지 않아도, 현재 이 가구에서 취사, 취침 등 생계를 같이 하는 사람이면 가구원에 해당
 - 가족이라 하더라도 결혼, 군복무, 취업, 교육 때문에 함께 살지 않으면 가구원에서 제외
 - 일시적 방문자나 임시 거주인, 고용인 등 비혈연 관계인 동거인은 가구원에서 제외

SQ1

귀택에 거주하는 모든 가구원의 정보를 아래 표 안에 제시된 선택지를 참고하여 번호로 말씀해 주세요.
가구주(①)부터 작성해 주시면 됩니다.

SQ1-1) 번호	SQ1-2) 가구주와의 관계	SQ1-3) 성별	SQ1-4) 태어난 연월		SQ1-5) 혼인상태	SQ1-6) 가구대표	SQ1-7) 조사참여여부
	① 가구주 ② 배우자 ③ 자녀 ④ 자녀의 배우자 ⑤ 가구주의 부모 ⑥ 배우자의 부모 ⑦ 손자녀 ⑧ 손자녀의 배우자 ⑨ 가구주의 조부모 ⑩ 배우자의 조부모 ⑪ 기타	① 남자 ② 여자	주민등록상 생년/월		① 미혼 (미혼모 포함) ② 기혼 (재혼 포함) ③ 사별 ④ 이혼 ⑤ 별거	① 예 ② 아니오	① 조사 참여 ② 조사 미참여 (장애, 고령) ③ 조사 미참여 (장기 부재) ④ 조사 미참여 (단순 거절) ⑤ 조사 미참여 (만 15세 미만)
			연도	월			
1							
2							
3							
4							
5							
6							
7							
8							

SQ1-8) 주거형태	SQ1-9) 주택유형	SQ1-10) 기초생활 수급자 (구. 생활보호 대상자 혹은 영세민)	SQ1-11) 다문화가정 여부	SQ1-12) 가구 형태	
① 자기집 ② 전세 (월세없음) ③ 보증금 있는 월세 ④ 보증금 없는 월세 ⑤ 사글세 ⑥ 무상 (관사, 사택 등)	① 일반 단독주택 ② 다가구 단독주택 ③ 영업겸용 단독주택 ④ 아파트 ⑤ 연립주택 ⑥ 다세대주택 ⑦ 오피스텔 ⑧ 비주거용 건물 (상가, 공장 등) ⑨ 기타	① 그렇다 ② 지금은 아니지만, 과거에 수급자였던 적 있다 ③ 지금도 아니고, 과거에도 수급자였던 적 없다	① 예 ② 아니오	① 모자가구 ② 부자가구 ③ 소년소녀 가장가구 ④ 조손가구 ⑤ 기타	가구주(어머니) + 만 18세 미만 미혼 자녀 가구주(아버지) + 만 18세 미만 미혼 자녀 만 18세 미만인 자가 가구주인 가구 만 65세 이상인 자가 가구주인 가구 ① ~ ④를 제외한 모든 가구



A. 행복

- ▣ 각 항목별로 응답 항목에 ○표 하거나 □안에 번호 또는 숫자를 적어 주세요.
- ▣ 응답 항목 중에서 「기타」에 해당되는 경우(적을 것 : _____)안에 구체적인 내용을 적어 주세요.
- ▣ 별도의 안내가 없으면 문항별로 주된 응답 1개만 선택해 주세요.

A1 전반적으로 귀하는 자신이 얼마나 행복하다고 생각하십니까?

전혀 행복하지 않다 ← 보통 → 매우 행복하다

①	②	③	④	⑤	⑥	⑦	⑧	⑨	⑩
---	---	---	---	---	---	---	---	---	---

A2 귀하는 다음의 각 항목에 대하여 얼마나 동의하십니까?

항목	동의 정도										
	전혀 동의 안 함			보통					매우 동의함		
1) 전반적으로 볼 때, 평소 내가 하는 여러 가지 것들이 삶에서 의미 있다고 느낀다	①	②	③	④	⑤	⑥	⑦	⑧	⑨	⑩	
2) 나는 대체로 내가 하는 일로부터 성취감을 느낀다	①	②	③	④	⑤	⑥	⑦	⑧	⑨	⑩	
3) 나는 어떻게 살아야 할 것인지 결정하는데 있어 자유롭다	①	②	③	④	⑤	⑥	⑦	⑧	⑨	⑩	

A3 귀하는 다음의 각 항목에 대하여 얼마나 동의하십니까?

항목	동의 정도						
	전혀 동의 안 함		보통			매우 동의함	
1) 전반적으로 나의 삶은 내가 생각하는 이상적인 삶에 가깝다.	①	②	③	④	⑤	⑥	⑦
2) 나의 삶의 조건들은 훌륭하다	①	②	③	④	⑤	⑥	⑦
3) 나는 나의 삶에 대해 전반적으로 만족한다	①	②	③	④	⑤	⑥	⑦
4) 나는 지금까지 살아오면서 내가 원했던 중요한 것들을 얻었다	①	②	③	④	⑤	⑥	⑦
5) 내가 인생을 다시 산다 해도 거의 아무것도 바꾸지 않을 것이다	①	②	③	④	⑤	⑥	⑦



B. 정서

B1 귀하는 어제 _____ 을(를) 얼마나 느끼셨습니까?

항목	전혀 느끼지 못함 ←					보통		→ 온종일 느낌				
1) 즐거움	①	②	③	④	⑤	⑥	⑦	⑧	⑨	⑩		
2) 차분함	①	②	③	④	⑤	⑥	⑦	⑧	⑨	⑩		
3) 걱정	①	②	③	④	⑤	⑥	⑦	⑧	⑨	⑩		
4) 슬픔	①	②	③	④	⑤	⑥	⑦	⑧	⑨	⑩		
5) 우울	①	②	③	④	⑤	⑥	⑦	⑧	⑨	⑩		
6) 분노	①	②	③	④	⑤	⑥	⑦	⑧	⑨	⑩		
7) 스트레스	①	②	③	④	⑤	⑥	⑦	⑧	⑨	⑩		
8) 피곤	①	②	③	④	⑤	⑥	⑦	⑧	⑨	⑩		
9) 활력	①	②	③	④	⑤	⑥	⑦	⑧	⑨	⑩		
10) 외로움	①	②	③	④	⑤	⑥	⑦	⑧	⑨	⑩		

B2 귀하는 어제 얼마나 행복하셨습니까?

전혀 행복하지 않았다 ← 보통 → 매우 행복했다

① ② ③ ④ ⑤ ⑥ ⑦ ⑧ ⑨ ⑩

B3 귀하는 어제 얼마나 미소짓거나 웃으셨습니까?

전혀 없었다 ← 보통 → 매우 많았다

① ② ③ ④ ⑤ ⑥ ⑦ ⑧ ⑨ ⑩



C. 삶의 만족도

C1

맨 아래 0점부터 꼭대기 10점까지 점수가 매겨진 사다리를 상상해보십시오.

사다리의 꼭대기는 당신이 생각할 수 있는 최상의 삶을 뜻하고, 맨 아래는 최악의 삶을 나타냅니다.

귀하는 현재 자신이 사다리의 어느 위치에 있다고 생각하십니까?

해당 숫자에 표시해 주십시오.

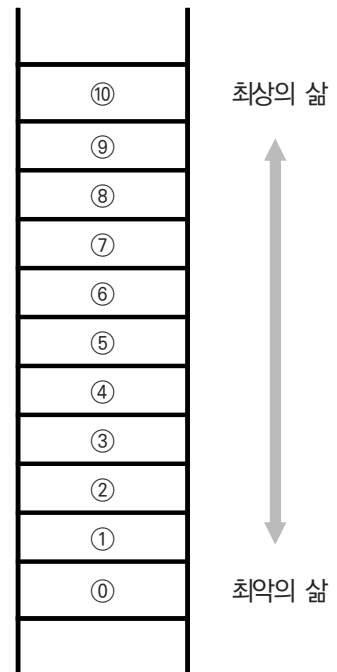

C2

5년 전 귀하는 자신의 삶에 대해서 전반적으로 얼마나 만족하셨습니까?

전혀 만족하지 않았다



보통

매우 만족했다

①	②	③	④	⑤	⑥	⑦	⑧	⑨	⑩
---	---	---	---	---	---	---	---	---	---

C3

5년 후 귀하는 자신의 삶에 대해서 얼마나 만족할 것으로 예상하십니까?

전혀 만족하지 않을 것이다



보통

매우 만족할 것이다

①	②	③	④	⑤	⑥	⑦	⑧	⑨	⑩
---	---	---	---	---	---	---	---	---	---

C4

귀하는 자신의 가족생활에 대해 얼마나 만족하십니까?

전혀 만족하지
않는다



보통

매우
만족한다

①	②	③	④	⑤	⑥	⑦
---	---	---	---	---	---	---

비해당(직계혈족이 없는 경우)

99

C5

귀하는 자신의 배우자와의 관계에 대해 얼마나 만족하십니까?

전혀 만족하지 않는다 ← 보통 → 매우 만족한다

①	②	③	④	⑤	⑥	⑦
---	---	---	---	---	---	---

비해당(배우자가 없는 경우)
99

C6

귀하는 자신의 자녀와의 관계에 대해 얼마나 만족하십니까?

전혀 만족하지 않는다 ← 보통 → 매우 만족한다

①	②	③	④	⑤	⑥	⑦
---	---	---	---	---	---	---

비해당(자녀가 없는 경우)
99

C7

귀하는 자신의 삶에 있어 다음의 각 항목에 대하여 얼마나 만족하십니까?

항목	만족 정도										
	전혀 만족하지 않는다		← 보통 →							매우 만족한다	
1) 생활수준	①	②	③	④	⑤	⑥	⑦	⑧	⑨	⑩	
2) 건강	①	②	③	④	⑤	⑥	⑦	⑧	⑨	⑩	
3) 대인 관계	①	②	③	④	⑤	⑥	⑦	⑧	⑨	⑩	
4) 안전감	①	②	③	④	⑤	⑥	⑦	⑧	⑨	⑩	
5) 공동체 소속감	①	②	③	④	⑤	⑥	⑦	⑧	⑨	⑩	
6) 미래의 안정성	①	②	③	④	⑤	⑥	⑦	⑧	⑨	⑩	
7) 좋아하는 일을 하는 데 사용할 수 있는 시간의 양	①	②	③	④	⑤	⑥	⑦	⑧	⑨	⑩	
8) 동네 환경	①	②	③	④	⑤	⑥	⑦	⑧	⑨	⑩	

C8

귀하는 자신의 일에 대해서 얼마나 만족하십니까?

전혀 만족하지 않는다 ← 보통 → 매우 만족한다

①	②	③	④	⑤	⑥	⑦	⑧	⑨	⑩
---	---	---	---	---	---	---	---	---	---

현재 경제활동 없음
99



D. 개인 및 사회에 대한 인식

D1

귀하는 다음의 각 항목에 대하여 얼마나 동의하십니까?

항목	동의 정도				
	전혀 동의 안함	← 보통 →			매우 동의함
1) 사람들은 자기와 비슷한 배경을 가진 사람들과 어울려 살아야 한다	①	②	③	④	⑤
2) 부자가 되는 것은 중요하다	①	②	③	④	⑤
3) 행복한 사람이 많아질수록, 불행한 사람도 많아진다	①	②	③	④	⑤
4) 보다 나은 처지의 사람들은 힘든 처지에 있는 다른 사람들을 도와주어야 한다	①	②	③	④	⑤
5) 모든 사람은 평등하게 태어났다	①	②	③	④	⑤
6) 자기가 번 돈은 자기가 원하는 대로 쓸 수 있도록 해야 한다	①	②	③	④	⑤
7) 기업이나 부자가 세금을 더 많이 내도록 해야 한다	①	②	③	④	⑤
8) 남보다 뒤처진 사람은 제도보다 자기 자신을 탓해야 한다	①	②	③	④	⑤
9) 사회의 중요한 지위에는 여자가 남자보다 더 적합하다	①	②	③	④	⑤
10) 동성애자는 다른 사람들과 어울려 사는 데 문제가 없다	①	②	③	④	⑤
11) 비정규직 종사자와 정규직 종사자는 능력에 차이가 없다	①	②	③	④	⑤
12) 여가시간이 줄어들더라도 일하는 것이 우선이다	①	②	③	④	⑤
13) 일을 하는 것은 사회에 대한 의무이다	①	②	③	④	⑤
14) 자연환경을 보존하는 것은 도시 개발보다 중요하다	①	②	③	④	⑤
15) 경제성장이 둔화하고 실업률이 높아지더라도 환경보호를 우선해야 한다	①	②	③	④	⑤
16) 과학기술은 인간의 생활을 더욱 안락하고, 편리하게 할 것이다	①	②	③	④	⑤
17) 과학기술은 우리의 생활을 너무 빨리 변화시킨다	①	②	③	④	⑤
18) 과학기술 혜택에서 소외되는 계층을 정부가 복지 차원에서 지원해야 한다	①	②	③	④	⑤
19) 로봇이 일상적으로 쓰이면 사람들의 일자리가 줄어들 것이다	①	②	③	④	⑤
20) 로봇은 사람이 못하는 어렵고 위험한 일을 하므로 매우 필요하다	①	②	③	④	⑤

D2

귀하는 다음의 각 집단에 대하여 얼마나 신뢰하십니까?

항목	신뢰 정도			
	전혀 신뢰하지 않는다	별로 신뢰하지 않는다	약간 신뢰한다	매우 신뢰한다
1) 가족(친척 포함)	①	②	③	④
2) 이웃	①	②	③	④
3) 개인적으로 알고 지내는 사람	①	②	③	④
4) 처음 만난 낯선 사람	①	②	③	④
5) 나와 종교적 신념이 다른 사람	①	②	③	④
6) 다른 국적의 사람	①	②	③	④

D3

귀하는 다음의 각 단체에 얼마나 자주 참여하십니까?

항목	소속된 적이 없음	소속된 적이 있으나 현재 활동하지 않음	간혹 참여	활발히 참여	매우 활발히 참여
1) 동창회, 향우회 혹은 종친회	①	②	③	④	⑤
2) 동호회, 스포츠 및 취미 단체	①	②	③	④	⑤
3) 사회적 경제조직(사회적 기업, 협동조합, 마을기업 등)	①	②	③	④	⑤
4) 학부모회 혹은 학교운영회	①	②	③	④	⑤
5) 종교 모임	①	②	③	④	⑤
6) 시민 혹은 지역사회 단체(반상회, 주민조직 등)	①	②	③	④	⑤
7) 자원봉사 혹은 사회복지 혹은 자선 단체	①	②	③	④	⑤
8) 교육 혹은 학술 단체	①	②	③	④	⑤
9) 환경 단체 혹은 여성단체	①	②	③	④	⑤
10) 정당	①	②	③	④	⑤
11) 노동조합, 직장협의회, 사업자단체 또는 직업조합	①	②	③	④	⑤

D4 귀하는 다음의 각 문장에 대하여 얼마나 동의하십니까?

항목	동의 정도				
	전혀 동의하지 않음	←	보통	→	매우 동의함
1) 대부분의 사람들은 믿을 만하다	①	②	③	④	⑤
2) 대부분의 사람들은 기회가 있으면 나를 이용하려고 한다	①	②	③	④	⑤
3) 대부분의 사람들은 필요할 때 서로 도움을 주려고 노력한다	①	②	③	④	⑤

D5 다음과 같은 상황이 발생했을 때, 귀하는 다음 중 누구에게 가장 먼저 도움을 청하시겠습니까? 먼저 연락하고 싶은 순서대로 두 분만 말씀하여 주십시오. 해당하는 보기 번호를 말씀해 주세요.

항목	첫 번째	두 번째
1) 갑자기 큰 돈이 필요한 경우 돈을 빌릴 수 있는 사람		
2) 몸이 아파서 거동하기가 어려울 때 도와줄 수 있는 사람		
3) 우울하거나 스트레스를 받을 때 이야기를 나눌 수 있는 사람		

《 보기 》

(01) 배우자	(11) 본인의 여자형제	(21) 성직자
(02) 본인의 아버지	(12) 배우자의 남자 형제	(22) 고용주
(03) 본인의 어머니	(13) 배우자의 여자 형제	(23) 정부 또는 공공서비스기관
(04) 배우자의 아버지	(14) 기타 혈연관계의 친척	(24) 은행 또는 여타 금융기관
(05) 배우자의 어머니	(15) 기타 혈연관계가 아닌 친척	(25) 사채업자
(06) 딸	(16) 친한 친구	(26) 동네병원 의사 또는 가정의
(07) 아들	(17) 이웃	(27) 정신과 의사 또는 전문상담원
(08) 며느리	(18) 직장동료	(28) 자조집단 (예: 금연 동아리)
(09) 사위	(19) 파출부 또는 파트타임 인부	(29) 기타 (누구: _____)
(10) 본인의 남자형제	(20) 사회복지단체	(99) 없음

D6 귀하는 지난 1년간 자원봉사활동에 참여한 경험이 있습니까?

- ① 정기적으로 참여했다 ② 비정기적으로 참여했다 ③ 참여한 적이 없다

D7 귀하는 지난 1년간 현금이나 물품으로 기부한 경험이 있습니까?

- ① 정기적으로 기부했다 ② 비정기적으로 기부했다 ③ 기부한 적이 없다

D8

귀하는 다음의 각 문장에 대하여 얼마나 동의하십니까?

항목	동의 정도				
	전혀 동의하지 않음	←	보통	→	매우 동의함
1) 나는 내성적이다	①	②	③	④	⑤
2) 나는 타인을 잘 믿는다	①	②	③	④	⑤
3) 나는 덤벙댄다	①	②	③	④	⑤
4) 나는 차분하다	①	②	③	④	⑤
5) 나는 창의적이지 못하다	①	②	③	④	⑤
6) 나는 외향적이다	①	②	③	④	⑤
7) 나는 비판적이다	①	②	③	④	⑤
8) 나는 일을 철저히 한다	①	②	③	④	⑤
9) 나는 쉽게 긴장한다	①	②	③	④	⑤
10) 나는 상상력이 풍부하다	①	②	③	④	⑤
11) 나는 다른 사람들과 비교하면서 내가 어떻게 하고 있는가에 항상 신경을 쓴다	①	②	③	④	⑤

D9

하루 중 깨어 있는 시간을 100%라고 한다면, (1) 혼자 있는 시간과 (2) 다른 사람과 함께 보내는 시간의 비율은 평균적으로 얼마나 됩니까? 주중과 주말로 나눠 말씀해 주십시오.

항목	주중(월~금)	주말(토~일)
1) 특정 공간에 혼자 있는 시간	()	()
2) 다른 사람과 함께 보내는 시간	()	()
총합	100%	100%

D10

다른 사람과 함께 보내는 시간 중 (1) 내가 좋아서 자유롭게 만나는 관계(예. 친구)와 (2) 필요나 의무로 인한 관계(예. 사회생활 관계)에 들어는 시간의 비율은 평균적으로 얼마나 됩니까? 주중과 주말로 나눠 말씀해 주십시오.

항목	주중(월~금)	주말(토~일)
1) 좋아서 자유롭게 만나는 관계	()	()
2) 필요나 의무로 인한 관계	()	()
총합	100%	100%

D11

귀하는 본인이 얼마나 '자유롭게 선택하며 원하는 인생'을 살 수 있다고 생각하십니까?

전혀 할 수 없음

← 보통 →

완벽하게 할 수 있음

①	②	③	④	⑤	⑥	⑦	⑧	⑨	⑩
---	---	---	---	---	---	---	---	---	---

D12

우리 사회에서 다음의 각 항목이 얼마나 평등하다고, 혹은 불평등하다고 생각하십니까?

항목	매우 불평등	← 보통 →	매우 평등
1) 교육기회	①	② ③	④ ⑤
2) 취업기회	①	② ③	④ ⑤
3) 법의 집행	①	② ③	④ ⑤
4) 소득과 재산	①	② ③	④ ⑤
5) 권력	①	② ③	④ ⑤
6) 성(性) 별	①	② ③	④ ⑤

D13

'기본소득 제도'란 모든 시민이 최소한의 생활을 유지할 수 있도록 연령, 소득수준, 노동 여부 등에 상관없이 시민 모두에게 일정한 금액의 돈을 정부가 계속 제공하는 제도입니다.

귀하는 우리나라에 기본소득 제도를 도입하는 것에 대해 어떻게 생각하십니까?

매우 반대	약간 반대	중립	약간 찬성	매우 찬성
①	②	③	④	⑤

D14

귀하는 본인의 경제적 능력에 비해 세금을 얼마나 많이 혹은 적게 납부한다고 생각하십니까?

매우 많다	약간 많다	적정하다	약간 적다	매우 적다
①	②	③	④	⑤

비해당(세금 납부 경험 없음)
99

D15

귀하는 본인이 납부했던 세금과 비교해 볼 때, 정부로부터 받은 혜택의 수준이 얼마나 높다고, 혹은 낮다고 생각하십니까?

매우 높다	약간 높다	적정하다	약간 낮다	매우 낮다
①	②	③	④	⑤

비해당(세금 납부 경험 없음)
99

D16

본인의 경제적 능력과 비슷한 납세자들과 비교하여 귀하의 세금 부담이 얼마나 크다고, 혹은 작다고 생각하십니까?

매우 높다	약간 높다	비슷하다	약간 낮다	매우 낮다
①	②	③	④	⑤

비해당(세금 납부 경험 없음)
99

D17

높은 지위와 경제적 풍요를 누가 얻는 것이 바람직한가와 관련하여, 귀하의 생각은 다음 중 어느 것과 조금이라도 더 가깝습니까?

- ① 성과를 올린 사람일수록 많이 얻는 것이 바람직하다
- ② 노력한 사람일수록 많이 얻는 것이 바람직하다
- ③ 필요로 하는 사람이 필요한 만큼 얻는 것이 바람직하다
- ④ 누구든 동일하게 얻는 것이 바람직하다

D18

그렇다면, 귀하가 생각하시기에 우리 사회의 현실은 다음 중 어느 것과 가장 가깝다고 생각하십니까?

- ① 성과를 올린 사람일수록 많은 것을 얻고 있다
- ② 노력한 사람일수록 많은 것을 얻고 있다
- ③ 필요로 하는 사람이 필요한 만큼 얻고 있다
- ④ 누구든 동일하게 얻고 있다

D19

귀하는 지난 한 달간 다음의 각 감정과 생각을 얼마나 자주 느끼셨습니까?
너무 깊이 생각하지 마시고 떠오르는 대로 답하시기 바랍니다.

항목	한 번도 없었음	거의 없었음	가끔 있었음	꽤 있었음	매우 자주 있었음
1) 예기치 않은 일이 벌어져 속상함	①	②	③	④	⑤
2) 삶에서 중요한 것들을 통제할 수 없다고 느낌	①	②	③	④	⑤
3) 긴장하고 스트레스를 받음	①	②	③	④	⑤
4) 성가신 생활의 문제들을 잘 처리함	①	②	③	④	⑤
5) 삶에서 일어난 중요한 변화에 효과적으로 대처함	①	②	③	④	⑤
6) 개인적인 문제를 처리하는 능력에 대해 자신감을 느낌	①	②	③	④	⑤
7) 일이 뜻대로 진행되고 있다고 느낌	①	②	③	④	⑤
8) 해야 하는 일을 다 처리할 수 없다는 것을 알게 됨	①	②	③	④	⑤
9) 짜증을 잘 다스릴 수 있음	①	②	③	④	⑤
10) 자신의 일을 제대로 처리하고 있다고 느낌	①	②	③	④	⑤
11) 자신의 통제 밖에서 벌어지는 일들 때문에 화를 냄	①	②	③	④	⑤
12) 완수해야 할 일에 대해 생각함	①	②	③	④	⑤
13) 시간을 뜻대로 사용할 수 있었음	①	②	③	④	⑤
14) 어려움이 많아서 도저히 해결할 수 없다고 느낌	①	②	③	④	⑤



E. 일상재구성

E1 지금부터는 귀하가 어제 하신 일들에 대해 여쭙보고자 합니다. 자정은 0시 0분으로 입력해 주세요.

1) 귀하가 어제 일어난 시간은 언제입니까?	(24시 기준) _____시 _____분
2) 귀하가 어제 잠든 시간은 언제입니까?	(24시 기준) _____시 _____분

E2 귀하가 어제 하루 동안 했던 일 중 중요하다고 생각하는 일을 각 시간대별로 1개씩만 말씀해 주십시오.

구분	중요하다고 생각하는 일
1) 낮 12시 이전	
2) 낮 12시 ~ 오후 6시	
3) 오후 6시 이후	

E3 E2)에서 언급하신 내용 중 중요도가 가장 높은 2가지는 무엇입니까?

구분	중요도
E3-1) 가장 중요한 일(낮 12시 이전)	
E3-2) 가장 중요한 일(낮 12시 ~ 오후 6시)	
E3-3) 가장 중요한 일(오후 6시 이후)	

E4 [E3] 1순위 응답과 가장 가까운 활동을 아래 보기에서 1개만 선택해 주세요.

- | | |
|--|---------------------------------|
| ① 수면 | ⑬ 가족 돌보기(아이 돌봄) |
| ② 음식섭취 | ⑭ 가족원 간호/도움/교육 |
| ③ 건강관리(요양, 병·의원 방문 등) | ⑮ 자원봉사 |
| ④ 위생/외모 관리 | ⑯ 개인적 친교 활동 |
| ⑤ 직업 관련 일(구직/창업 활동 포함) | ⑰ 사회적 참여 활동(단체활동, 종교활동, 관혼상제 등) |
| ⑥ 학습(학교 활동) | ⑱ 문화/관광 활동 |
| ⑦ 학교 활동 외 학습 활동(학원 수강, 온라인 수강, 자습 등) | ⑲ 미디어 시청/활용 |
| ⑧ 가정 내 활동
(요리, 주방일, 세탁, 청소, 차량관리, 공과금 처리 등) | ⑳ 스포츠/레저 활동 |
| ⑨ 반려동물/식물 돌보기 | ㉑ 게임 |
| ⑩ 쇼핑 및 서비스 구매(매장) | ㉒ 휴식 |
| ⑪ 쇼핑 및 서비스 구매(온라인) | ㉓ 여가 취미활동, 교양학습 |
| ⑫ 가족과 대화 | ㉔ 이동 |

E5

귀하는 [E3) 1순위 응답]의 활동을 하면서 누군가와 이야기를 나누거나 함께 활동했습니까?
직접 만남 이외에 유선·무선상의 대화 또는 활동을 포함해 해당 인물을 모두 말씀해 주세요.

- | | |
|----------------------|-------------------------|
| ① 혼자 | ⑥ 친구 |
| ② 배우자 | ⑦ 직장 동료 |
| ③ 성인이 된 자녀(18세 이상) | ⑧ 직장동료 외 지인(동호회원, 이웃 등) |
| ④ 어린 자녀 혹은 손주 | ⑨ 그 외 다른 사람 |
| ⑤ 가족(배우자, 자녀, 손주 제외) | |

E6

[E3) 1순위 응답] 활동을 하면서 다음의 각 감정을 얼마나 느끼셨습니까?

항목	만족 정도										
	전혀 느끼지 않았다		약간 느꼈다							많이 느꼈다	
1) 근심	①	②	③	④	⑤	⑥	⑦	⑧	⑨	⑩	
2) 바쁨	①	②	③	④	⑤	⑥	⑦	⑧	⑨	⑩	
3) 짜증 혹은 분노	①	②	③	④	⑤	⑥	⑦	⑧	⑨	⑩	
4) 우울	①	②	③	④	⑤	⑥	⑦	⑧	⑨	⑩	
5) 긴장 혹은 스트레스	①	②	③	④	⑤	⑥	⑦	⑧	⑨	⑩	
6) 평온함 혹은 편안함	①	②	③	④	⑤	⑥	⑦	⑧	⑨	⑩	
7) 즐거움	①	②	③	④	⑤	⑥	⑦	⑧	⑨	⑩	

E7

[E3) 2순위 응답]과 가장 가까운 활동을 아래 보기에서 1개만 선택해 주세요.

- | | |
|--|---------------------------------|
| ① 수면 | ⑬ 가족 돌보기(아이 돌봄) |
| ② 음식섭취 | ⑭ 가족원 간호/도움/교육 |
| ③ 건강관리(요양, 병원 방문 등) | ⑮ 자원봉사 |
| ④ 위생/외모 관리 | ⑯ 개인적 친교 활동 |
| ⑤ 직업 관련 일(구직/창업 활동 포함) | ⑰ 사회적 참여 활동(단체활동, 종교활동, 관혼상제 등) |
| ⑥ 학습(학교 활동) | ⑱ 문화/관광 활동 |
| ⑦ 학교 활동 외 학습 활동(학원 수강, 온라인 수강, 자습 등) | ⑲ 미디어 시청/활용 |
| ⑧ 가정 내 활동
(요리, 주방일, 세탁, 청소, 차량관리, 공과금 처리 등) | ⑳ 스포츠/레저 활동 |
| ⑨ 반려동물/식물 돌보기 | ㉑ 게임 |
| ⑩ 쇼핑 및 서비스 구매(매장) | ㉒ 휴식 |
| ⑪ 쇼핑 및 서비스 구매(온라인) | ㉓ 여가 취미활동, 교양학습 |
| ⑫ 가족과 대화 | ㉔ 이동 |

E8

귀하는 [E3] 2순위 응답]의 활동을 하면서 누군가와 이야기를 나누거나 함께 활동했습니까?
직접 만남 이외에 유선·무선상의 대화 또는 활동을 포함해 해당 인물을 모두 말씀해 주세요.

- | | |
|----------------------|-------------------------|
| ① 혼자 | ⑥ 친구 |
| ② 배우자 | ⑦ 직장 동료 |
| ③ 성인이 된 자녀(18세 이상) | ⑧ 직장동료 외 지인(동호회원, 이웃 등) |
| ④ 어린 자녀 혹은 손주 | ⑨ 그 외 다른 사람 |
| ⑤ 가족(배우자, 자녀, 손주 제외) | |

E9

[E3] 2순위 응답] 활동을 하면서 다음의 각 감정을 얼마나 느끼셨습니까?

항목	만족 정도									
	전혀 느끼지 않았다		← 약간 느꼈다 →						많이 느꼈다	
1) 근심	①	②	③	④	⑤	⑥	⑦	⑧	⑨	⑩
2) 바쁨	①	②	③	④	⑤	⑥	⑦	⑧	⑨	⑩
3) 짜증 혹은 분노	①	②	③	④	⑤	⑥	⑦	⑧	⑨	⑩
4) 우울	①	②	③	④	⑤	⑥	⑦	⑧	⑨	⑩
5) 긴장 혹은 스트레스	①	②	③	④	⑤	⑥	⑦	⑧	⑨	⑩
6) 평온함 혹은 편안함	①	②	③	④	⑤	⑥	⑦	⑧	⑨	⑩
7) 즐거움	①	②	③	④	⑤	⑥	⑦	⑧	⑨	⑩

DQ7

[DQ3 = ① 응답자만] 귀하의 직장(일)에서의 지위는 다음 중 무엇입니까?

※ 고용 계약 기간에 따라 구분합니다(상용 : 1년 이상, 임시 : 1개월 이상~1년 미만, 일용 : 1개월 미만).

- ① 임금근로자
 - ② 고용원이 있는 자영업자
 - ③ 고용원이 없는 자영업자
 - ④ 무급가족 종사자
- DQ12 향으로 이동

DQ8

[DQ7 = ① 응답자만] 귀하는 다음 중 어떤 종류의 임금근로자입니까?

- ① 상용근로자
- ② 임시근로자
- ③ 일용근로자

※ 상용직이란 근로 계약 기간이 1년 이상인 근로자이거나 정해진 계약 기간 없이 본인이 원하면 계속 일할 수 있는 경우.

※ 임시직은 근로 계약 기간이 1개월 이상 1년 미만인 근로자이거나 근로 계약 기간이 없더라도 1년 이내에 이 일이 끝날 것으로 생각하는 경우(단, 한 직장에서 오래 일하였거나 앞으로도 계속 일할 것으로 예상된다 하더라도 근로 계약 기간이 1년 미만이면 임시직).

※ 일용직은 근로 계약 기간이 1개월 미만인 근로자이거나, 매일매일 고용되어 일당제 급여를 받고 일하거나, 일정한 장소 없이 돌아다니면서 일한 대가를 받는 경우

☞ **응답 후** DQ10 향으로 이동

DQ9

[DQ3 = ② 응답자만] 그럼, 지난 일주일 동안 주로 무엇을 했습니까? 주된 활동 한 가지만 말씀해 주십시오.

- | | | |
|-------------|-------------------|-------------------|
| ① 구직활동 | [⑥ 입시학원 통학 | ⑪ 심신장애 |
| ② 발령 대기 | ⑦ 취업을 위한 학원·기관 통학 | ⑫ 군 입대 대기 |
| ③ 육아 | ⑧ 취업준비 | ⑬ 결혼 준비 |
| ④ 가사 | ⑨ 진학준비 | ⑭ 쉬었음 |
| ⑤ 정규교육기관 통학 | ⑩ 연로 | ⑮ 기타(적을 것: _____) |

DQ10

귀하는 지난 1년간 일터(아르바이트, 부업 포함) 내에서 차별을 받으신 경험이 있습니까?

※ 합리적인 근거 없이 성별·학력(학벌)·장애·연령·지역·외국인 등을 이유로 채용, 임금, 승진, 해고 등에서 부당한 처우가 이루어진다는 것입니다.

- ① 예
 - ② 아니오
 - ③ 지난 1년 동안 일한 경험이 없음
- DQ12 향으로 이동

DQ11

[DQ10 = ① 응답자만] 그렇다면, 어떤 부분에서 차별을 경험했습니까?

- | | |
|----------|-------------------|
| ① 여성/남성 | ④ 장애인 |
| ② 학력(학벌) | ⑤ 출신 지역 |
| ③ 연령 | ⑥ 기타(적을 것: _____) |

DQ12

지난 1년간 세금 납부(공제) 전 기준 월평균 개인소득 및 총 가구소득은 얼마입니까?

아래 보기에서 소득 구간에 해당하는 번호를 말씀해 주세요.

DQ12-1) 개인소득 ※ 개인소득은 개인의 근로소득, 사업소득, 재산소득 및 이전소득(임금, 부동산 소득, 연금, 이자, 정부 보조금, 부모/친척/자녀의 용돈 등) 등의 합계입니다	(월평균 _____)
DQ12-2) 가구소득 ※ 가구소득은 전 가구원의 근로소득, 사업소득, 재산소득 및 이전소득(임금, 부동산 소득, 연금, 이자, 정부 보조금, 부모/친척/자녀의 용돈 등) 등의 합계입니다	(월평균 _____)

[DQ12-1 개인소득은 DQ12-2 가구소득을 초과할 수 없음]

보기	① 소득 없음	⑦ 500만 원 이상 ~ 600만 원 미만
	② 100만 원 미만	⑧ 600만 원 이상 ~ 700만 원 미만
	③ 100만 원 이상 ~ 200만 원 미만	⑨ 700만 원 이상 ~ 800만 원 미만
	④ 200만 원 이상 ~ 300만 원 미만	⑩ 800만 원 이상 ~ 900만 원 미만
	⑤ 300만 원 이상 ~ 400만 원 미만	⑪ 900만 원 이상 ~ 1,000만 원 미만
	⑥ 400만 원 이상 ~ 500만 원 미만	⑫ 1,000만 원 이상

DQ13

귀 가구가 한 달 동안 생활하는데 필요한 적정 생활비는 얼마라고 생각하십니까?

한 달 평균 _____만원

DQ14

평소 귀하의 건강이 얼마나 좋다고 생각하십니까?

매우 좋음	좋음	보통	나쁨	매우 나쁨
①	②	③	④	⑤

DQ15

지난 2주 동안 다음과 같은 증상이 얼마나 자주 있었습니까?

항목	전혀 없음	일주일 미만	일주일 이상	거의 매일
1) 초조함과 불안함	①	②	③	④
2) 걱정을 멈추거나 통제할 수 없음	①	②	③	④
3) 우울감 또는 절망감	①	②	③	④
4) 일을 하는 것에 대한 흥미나 재미가 거의 없음	①	②	③	④
5) 외로움	①	②	③	④

DQ16

귀하는 만성질환이 있으십니까?

- ① 없다
- ② 3개월 이상 6개월 미만 투병 투약하고 있다
- ③ 6개월 이상 투병 투약하고 있다
- ④ 3개월 미만 투병 투약하고 있다

DQ17 귀하는 장애가 있으십니까? (장애 판정 기준)

- ① 예
- ② 아니오

DQ18 귀하는 현재 믿고 계신 종교가 있습니까? (있다면) 다음 중 어떤 종교를 믿으십니까?

- ① 불교
- ② 개신교(기독교)
- ③ 천주교(가톨릭)
- ④ 기타(적어주세요 : _____)
- ⑤ 없다

DQ19 사람들은 정치적으로 진보 혹은 보수가 되기도 합니다. 귀하는 다음 중 어디에 속한다고 생각하십니까?

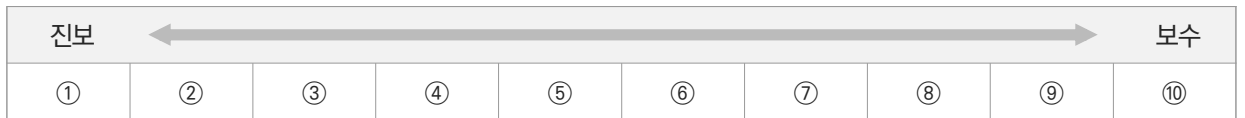

CO. 코로나19

CO1 코로나19 유행(2020년 1월) 이후 귀하의 경제활동에 다음 중 어떤 변화가 있었습니까?

- ① 일자리를 잃거나 폐업
- ② 정직 또는 휴직
- ③ 비정규직으로 전환
- ④ 시간제(파트타임)로 전환
- ⑤ 변화 없음
- ⑥ 신규 취업(이직 포함)

CO2 코로나19 유행(2020년 1월) 이후 월평균 귀하의 개인소득 및 총 가구소득이 얼마나 변화했습니까? 변화 규모를 만원 단위로 말씀해 주십시오.

항목	변화 여부	월평균 증감액
CO2-1) 개인소득 ※ 개인소득은 개인의 근로소득, 사업소득, 재산소득 및 이전소득(임금, 부동산 소득, 연금, 이자, 정부 보조금, 친척이나 자녀들의 용돈 등) 등의 합계입니다	① 증가했다 ② 감소했다 ③ 변화 없다	_____만원
CO2-2) 가구소득 ※ 가구소득은 전 가구원의 근로소득, 사업소득, 재산소득 및 이전소득(임금, 부동산 소득, 연금, 이자, 정부 보조금, 친척이나 자녀들의 용돈 등) 등의 합계입니다	① 증가했다 ② 감소했다 ③ 변화 없다	_____만원

C03

귀하는 다음의 각 항목에 대하여 얼마나 동의하십니까?

항목	전혀 동의하지 않음	←	보통	→	매우 동의함
1) 지난 7월에 변경된 코로나 대응 단계에 따른 행동 지침을 잘 알고 있다	①	②	③	④	⑤
2) 백신에 대해 얻은 정보가 사실인지, 가짜인지 판단하기 어렵다	①	②	③	④	⑤
3) 코로나 바이러스 확산을 막기 위해 사람들은 자신의 일상을 포기할 수 있어야 한다	①	②	③	④	⑤
4) 우리나라 사람들 대부분은 코로나 상황에 적절하게 행동하고 있다	①	②	③	④	⑤
5) 코로나에 걸린 사람들은 그들 자신에게 잘못의 책임이 있다	①	②	③	④	⑤
6) 코로나에 확진된 사람들은 자신의 동선을 모두 공개하는 것이 마땅하다	①	②	③	④	⑤
7) 코로나로 인한 경제적, 사회적 위기에 대해 정부가 잘 대응하고 있다	①	②	③	④	⑤
8) 코로나 방역을 위해 해외에서 들어오는 사람들의 입국을 전면 차단해야 한다	①	②	③	④	⑤
9) 코로나로 인해 나의 인생에 중대한 변화가 생겼다	①	②	③	④	⑤
10) 이주노동자나 외국인들에게 재난지원금을 지급하는 것은 바람직하지 않다	①	②	③	④	⑤

C04

귀하는 코로나19 백신 접종을 받으셨습니까? (받지 않았다면) 향후 백신 접종을 받을 의향이 있습니까?

- ① 접종 의향 있다
- ② 접종 의향 없다
- ③ 잘 모르겠음
- ④ 현재까지 코로나19 백신 접종을 1회 이상 받았다

귀중한 시간을 내어 조사에 협조하여 주셔서 대단히 감사합니다.

조사 후 기록표

응답자 이름			
응답자 연락처	① 집 ② 휴대전화 ③ 직장 () - () - ()		
☞ 전화번호는 추후 자료 확인을 위한 목적이며, 절대로 다른 목적에 이용하거나 유출되지 않습니다.			
조사표 작성 방법	① 조사원 면접식		② 자기 기입식
총 방문(접촉) 횟수	_____ 회		
조사 이해도	① 상	② 중	③ 하
조사 협조도	① 상	② 중	③ 하
답례품 선호도	① 상	② 중	③ 하

자료 검증 기록표

조사원	성명			
	ID			
	1차(현장) 에디팅	① 완료	② 미완료	(서명)
실사 감독원	성명			
	2차 에디팅	① 완료	② 미완료	(서명)
자료 검증원	성명			
	ID			
	검증 여부	① 완료	② 미완료	(서명)

통계법 제33조(비밀의 보호)

- ① 통계의 작성과정에서 알려진 사항으로서 개인이나 법인 또는 단체 등의 비밀에 속하는 사항은 보호되어야 한다.
② 통계의 작성을 위하여 수집된 개인이나 법인 또는 단체 등의 비밀에 속하는 자료는 통계작성 외의 목적으로 사용되어서는 아니 된다.

② 가구원 조사표

NO.

--	--	--	--	--

2021년 한국인의 행복조사(1차조사)

인 사 말 씀

안녕하십니까?

국회미래연구원에서는 한국인의 행복 수준을 파악하고, 행복한 사회로 나아가기 위해 「2021년 한국인의 행복조사」를 실시하고 있습니다.

귀하께서 응답해 주신 내용은 향후 국민의 행복을 증진하기 위한 국가 정책 자료로 활용되오니, 바쁘시더라도 잠시 시간을 내어 조사원의 질문에 답변해 주시기 바랍니다.

2021년 8월
국회미래연구원

♣ 아래 표는 한국갤럽 조사원이 직접 작성합니다

집계구 번호						
가 구 번 호						
가 구 위 치	(시·도)		(시·군·구)		(동·읍·면)	
상세주소	① 아파트		(아파트)		(동)	(호)
	② 일반주택					

가구원 번호						
성별	① 남자			② 여자		
주민등록상 생년월				년		월

- ♣ 조사 대상은 만 15세 이상 가구원입니다. 2006년 12월 31일까지 태어난 가구원 모두가 조사 대상에 해당합니다. 단, 조사에 참여하지 않는 가구원도 가구일반사항(SQ)에 있는 가구원 기본정보를 제공해야 합니다.
- ♣ 조사표는 가구대표용과 가구원용으로 나뉘어져 있으며, 조사 대상 가구원 1명당 1부씩 작성합니다.
- ♣ 가구대표 조사표는 성별, 나이 등에 상관없이 가구 상황을 가장 잘 아는 가구원 1인이 작성합니다.
- ♣ 가구대표 1인을 제외한 나머지 가구원은 가구원 조사표를 작성합니다.

조사주관기관



조사대행기관



A. 행복

- ▣ 각 항목별로 응답 항목에 ○표 하거나 □안에 번호 또는 숫자를 적어 주세요.
- ▣ 응답 항목 중에서 「기타」에 해당되는 경우(적을 것 : _____)안에 구체적인 내용을 적어 주세요.
- ▣ 별도의 안내가 없으면 문항별로 주된 응답 1개만 선택해 주세요.

A1 전반적으로 귀하는 자신이 얼마나 행복하다고 생각하십니까?

전혀 행복하지 않다 ← 보통 → 매우 행복하다

①	②	③	④	⑤	⑥	⑦	⑧	⑨	⑩
---	---	---	---	---	---	---	---	---	---

A2 귀하는 다음의 각 항목에 대하여 얼마나 동의하십니까?

항목	동의 정도										
	전혀 동의 안 함			보통					매우 동의함		
1) 전반적으로 볼 때, 평소 내가 하는 여러 가지 것들이 삶에서 의미 있다고 느낀다	①	②	③	④	⑤	⑥	⑦	⑧	⑨	⑩	
2) 나는 대체로 내가 하는 일로부터 성취감을 느낀다	①	②	③	④	⑤	⑥	⑦	⑧	⑨	⑩	
3) 나는 어떻게 살아야 할 것인지 결정하는데 있어 자유롭다	①	②	③	④	⑤	⑥	⑦	⑧	⑨	⑩	

A3 귀하는 다음의 각 항목에 대하여 얼마나 동의하십니까?

항목	동의 정도						
	전혀 동의 안 함		보통			매우 동의함	
1) 전반적으로 나의 삶은 내가 생각하는 이상적인 삶에 가깝다.	①	②	③	④	⑤	⑥	⑦
2) 나의 삶의 조건들은 훌륭하다	①	②	③	④	⑤	⑥	⑦
3) 나는 나의 삶에 대해 전반적으로 만족한다	①	②	③	④	⑤	⑥	⑦
4) 나는 지금까지 살아오면서 내가 원했던 중요한 것들을 얻었다	①	②	③	④	⑤	⑥	⑦
5) 내가 인생을 다시 산다 해도 거의 아무것도 바꾸지 않을 것이다	①	②	③	④	⑤	⑥	⑦



B. 정서

B1 귀하는 어제 _____ 을(를) 얼마나 느끼셨습니까?

항목	전혀 느끼지 못함 ←					보통 →					온종일 느낌
	①	②	③	④	⑤	⑥	⑦	⑧	⑨	⑩	
1) 즐거움	①	②	③	④	⑤	⑥	⑦	⑧	⑨	⑩	
2) 차분함	①	②	③	④	⑤	⑥	⑦	⑧	⑨	⑩	
3) 걱정	①	②	③	④	⑤	⑥	⑦	⑧	⑨	⑩	
4) 슬픔	①	②	③	④	⑤	⑥	⑦	⑧	⑨	⑩	
5) 우울	①	②	③	④	⑤	⑥	⑦	⑧	⑨	⑩	
6) 분노	①	②	③	④	⑤	⑥	⑦	⑧	⑨	⑩	
7) 스트레스	①	②	③	④	⑤	⑥	⑦	⑧	⑨	⑩	
8) 피곤	①	②	③	④	⑤	⑥	⑦	⑧	⑨	⑩	
9) 활력	①	②	③	④	⑤	⑥	⑦	⑧	⑨	⑩	
10) 외로움	①	②	③	④	⑤	⑥	⑦	⑧	⑨	⑩	

B2 귀하는 어제 얼마나 행복하십니까?

전혀 행복하지 않았다 ← 보통 → 매우 행복했다

① ② ③ ④ ⑤ ⑥ ⑦ ⑧ ⑨ ⑩

B3 귀하는 어제 얼마나 미소짓거나 웃으셨습니까?

전혀 없었다 ← 보통 → 매우 많았다

① ② ③ ④ ⑤ ⑥ ⑦ ⑧ ⑨ ⑩



C. 삶의 만족도

C1

맨 아래 0점부터 꼭대기 10점까지 점수가 매겨진 사다리를 상상해보십시오.

사다리의 꼭대기는 당신이 생각할 수 있는 최상의 삶을 뜻하고, 맨 아래는 최악의 삶을 나타냅니다.

귀하는 현재 자신이 사다리의 어느 위치에 있다고 생각하십니까?

해당 숫자에 표시해 주십시오.

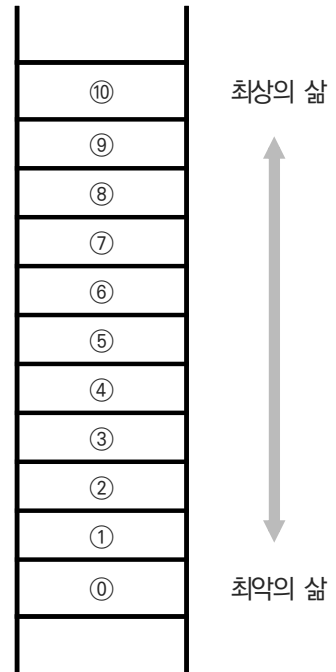

C2

5년 전 귀하는 자신의 삶에 대해서 전반적으로 얼마나 만족하셨습니까?

전혀 만족하지 않았다



보통



매우 만족했다

①	②	③	④	⑤	⑥	⑦	⑧	⑨	⑩
---	---	---	---	---	---	---	---	---	---

C3

5년 후 귀하는 자신의 삶에 대해서 얼마나 만족할 것으로 예상하십니까?

전혀 만족하지 않을 것이다



보통



매우 만족할 것이다

①	②	③	④	⑤	⑥	⑦	⑧	⑨	⑩
---	---	---	---	---	---	---	---	---	---

C4

귀하는 자신의 가족생활에 대해 얼마나 만족하십니까?

전혀 만족하지
않는다



보통

매우
만족한다

①	②	③	④	⑤	⑥	⑦
---	---	---	---	---	---	---

비해당(직계혈족이 없는 경우)

99

C5

귀하는 자신의 배우자와의 관계에 대해 얼마나 만족하십니까?

전혀 만족하지 않는다 ← 보통 → 매우 만족한다

①	②	③	④	⑤	⑥	⑦
---	---	---	---	---	---	---

비해당(배우자가 없는 경우)
99

C6

귀하는 자신의 자녀와의 관계에 대해 얼마나 만족하십니까?

전혀 만족하지 않는다 ← 보통 → 매우 만족한다

①	②	③	④	⑤	⑥	⑦
---	---	---	---	---	---	---

비해당(자녀가 없는 경우)
99

C7

귀하는 자신의 삶에 있어 다음의 각 항목에 대하여 얼마나 만족하십니까?

항목	만족 정도										
	전혀 만족하지 않는다		보통							매우 만족한다	
1) 생활수준	①	②	③	④	⑤	⑥	⑦	⑧	⑨	⑩	
2) 건강	①	②	③	④	⑤	⑥	⑦	⑧	⑨	⑩	
3) 대인 관계	①	②	③	④	⑤	⑥	⑦	⑧	⑨	⑩	
4) 안전감	①	②	③	④	⑤	⑥	⑦	⑧	⑨	⑩	
5) 공동체 소속감	①	②	③	④	⑤	⑥	⑦	⑧	⑨	⑩	
6) 미래의 안정성	①	②	③	④	⑤	⑥	⑦	⑧	⑨	⑩	
7) 좋아하는 일을 하는 데 사용할 수 있는 시간의 양	①	②	③	④	⑤	⑥	⑦	⑧	⑨	⑩	
8) 동네 환경	①	②	③	④	⑤	⑥	⑦	⑧	⑨	⑩	

C8

귀하는 자신의 일에 대해서 얼마나 만족하십니까?

전혀 만족하지 않는다 ← 보통 → 매우 만족한다

①	②	③	④	⑤	⑥	⑦	⑧	⑨	⑩
---	---	---	---	---	---	---	---	---	---

현재 경제활동 없음
99



D. 개인 및 사회에 대한 인식

D1

귀하는 다음의 각 항목에 대하여 얼마나 동의하십니까?

항목	동의 정도				
	전혀 동의 안함	← 보통 →			매우 동의함
1) 사람들은 자기와 비슷한 배경을 가진 사람들과 어울려 살아야 한다	①	②	③	④	⑤
2) 부자가 되는 것은 중요하다	①	②	③	④	⑤
3) 행복한 사람이 많아질수록, 불행한 사람도 많아진다	①	②	③	④	⑤
4) 보다 나은 처지의 사람들은 힘든 처지에 있는 다른 사람들을 도와주어야 한다	①	②	③	④	⑤
5) 모든 사람은 평등하게 태어났다	①	②	③	④	⑤
6) 자기가 번 돈은 자기가 원하는 대로 쓸 수 있도록 해야 한다	①	②	③	④	⑤
7) 기업이나 부자가 세금을 더 많이 내도록 해야 한다	①	②	③	④	⑤
8) 남보다 뒤처진 사람은 제도보다 자기 자신을 탓해야 한다	①	②	③	④	⑤
9) 사회의 중요한 지위에는 여자가 남자보다 더 적합하다	①	②	③	④	⑤
10) 동성애자는 다른 사람들과 어울려 사는 데 문제가 없다	①	②	③	④	⑤
11) 비정규직 종사자와 정규직 종사자는 능력에 차이가 없다	①	②	③	④	⑤
12) 여가시간이 줄어들더라도 일하는 것이 우선이다	①	②	③	④	⑤
13) 일을 하는 것은 사회에 대한 의무이다	①	②	③	④	⑤
14) 자연환경을 보존하는 것은 도시 개발보다 중요하다	①	②	③	④	⑤
15) 경제성장이 둔화하고 실업률이 높아지더라도 환경보호를 우선해야 한다	①	②	③	④	⑤
16) 과학기술은 인간의 생활을 더욱 안락하고, 편리하게 할 것이다	①	②	③	④	⑤
17) 과학기술은 우리의 생활을 너무 빨리 변화시킨다	①	②	③	④	⑤
18) 과학기술 혜택에서 소외되는 계층을 정부가 복지 차원에서 지원해야 한다	①	②	③	④	⑤
19) 로봇이 일상적으로 쓰이면 사람들의 일자리가 줄어들 것이다	①	②	③	④	⑤
20) 로봇은 사람이 못하는 어렵고 위험한 일을 하므로 매우 필요하다	①	②	③	④	⑤

D2

귀하는 다음의 각 집단에 대하여 얼마나 신뢰하십니까?

항목	신뢰 정도			
	전혀 신뢰하지 않는다	별로 신뢰하지 않는다	약간 신뢰한다	매우 신뢰한다
1) 가족(친척 포함)	①	②	③	④
2) 이웃	①	②	③	④
3) 개인적으로 알고 지내는 사람	①	②	③	④
4) 처음 만난 낯선 사람	①	②	③	④
5) 나와 종교적 신념이 다른 사람	①	②	③	④
6) 다른 국적의 사람	①	②	③	④

D3

귀하는 다음의 각 단체에 얼마나 자주 참여하십니까?

항목	소속된 적이 없음	소속된 적이 있으나 현재 활동하지 않음	간혹 참여	활발히 참여	매우 활발히 참여
1) 동창회, 향우회 혹은 종친회	①	②	③	④	⑤
2) 동호회, 스포츠 및 취미 단체	①	②	③	④	⑤
3) 사회적 경제조직(사회적 기업, 협동조합, 마을기업 등)	①	②	③	④	⑤
4) 학부모회 혹은 학교운영회	①	②	③	④	⑤
5) 종교 모임	①	②	③	④	⑤
6) 시민 혹은 지역사회 단체(반상회, 주민조직 등)	①	②	③	④	⑤
7) 자원봉사 혹은 사회복지 혹은 자선 단체	①	②	③	④	⑤
8) 교육 혹은 학술 단체	①	②	③	④	⑤
9) 환경 단체 혹은 여성단체	①	②	③	④	⑤
10) 정당	①	②	③	④	⑤
11) 노동조합, 직장협의회, 사업자단체 또는 직업조합	①	②	③	④	⑤

D4 귀하는 다음의 각 문장에 대하여 얼마나 동의하십니까?

항목	동의 정도				
	전혀 동의하지 않음	←	보통	→	매우 동의함
1) 대부분의 사람들은 믿을 만하다	①	②	③	④	⑤
2) 대부분의 사람들은 기회가 있으면 나를 이용하려고 한다	①	②	③	④	⑤
3) 대부분의 사람들은 필요할 때 서로 도움을 주려고 노력한다	①	②	③	④	⑤

D5 다음과 같은 상황이 발생했을 때, 귀하는 다음 중 누구에게 가장 먼저 도움을 청하시겠습니까? 먼저 연락하고 싶은 순서대로 두 분만 말씀하여 주십시오. 해당하는 보기 번호를 말씀해 주세요.

항목	첫 번째	두 번째
1) 갑자기 큰 돈이 필요한 경우 돈을 빌릴 수 있는 사람		
2) 몸이 아파서 거동하기가 어려울 때 도와줄 수 있는 사람		
3) 우울하거나 스트레스를 받을 때 이야기를 나눌 수 있는 사람		

《 보기 》

(01) 배우자	(11) 본인의 여자형제	(21) 성직자
(02) 본인의 아버지	(12) 배우자의 남자 형제	(22) 고용주
(03) 본인의 어머니	(13) 배우자의 여자 형제	(23) 정부 또는 공공서비스기관
(04) 배우자의 아버지	(14) 기타 혈연관계의 친척	(24) 은행 또는 여타 금융기관
(05) 배우자의 어머니	(15) 기타 혈연관계가 아닌 친척	(25) 사채업자
(06) 딸	(16) 친한 친구	(26) 동네병원 의사 또는 가정의
(07) 아들	(17) 이웃	(27) 정신과 의사 또는 전문상담원
(08) 며느리	(18) 직장동료	(28) 자조집단 (예: 금연 동아리)
(09) 사위	(19) 파출부 또는 파트타임 인부	(29) 기타 (누구: _____)
(10) 본인의 남자형제	(20) 사회복지단체	(99) 없음

D6 귀하는 지난 1년간 자원봉사활동에 참여한 경험이 있습니까?

- ① 정기적으로 참여했다 ② 비정기적으로 참여했다 ③ 참여한 적이 없다

D7 귀하는 지난 1년간 현금이나 물품으로 기부한 경험이 있습니까?

- ① 정기적으로 기부했다 ② 비정기적으로 기부했다 ③ 기부한 적이 없다

D8

귀하는 다음의 각 문장에 대하여 얼마나 동의하십니까?

항목	동의 정도				
	전혀 동의하지 않음	←	보통	→	매우 동의함
1) 나는 내성적이다	①	②	③	④	⑤
2) 나는 타인을 잘 믿는다	①	②	③	④	⑤
3) 나는 덤벙댄다	①	②	③	④	⑤
4) 나는 차분하다	①	②	③	④	⑤
5) 나는 창의적이지 못하다	①	②	③	④	⑤
6) 나는 외향적이다	①	②	③	④	⑤
7) 나는 비판적이다	①	②	③	④	⑤
8) 나는 일을 철저히 한다	①	②	③	④	⑤
9) 나는 쉽게 긴장한다	①	②	③	④	⑤
10) 나는 상상력이 풍부하다	①	②	③	④	⑤
11) 나는 다른 사람들과 비교하면서 내가 어떻게 하고 있는가에 항상 신경을 쓴다	①	②	③	④	⑤

D9

하루 중 깨어 있는 시간을 100%라고 한다면, (1) 혼자 있는 시간과 (2) 다른 사람과 함께 보내는 시간의 비율은 평균적으로 얼마나 됩니까? 주중과 주말로 나눠 말씀해 주십시오.

항목	주중(월~금)	주말(토~일)
1) 특정 공간에 혼자 있는 시간	()	()
2) 다른 사람과 함께 보내는 시간	()	()
총합	100%	100%

D10

다른 사람과 함께 보내는 시간 중 (1) 내가 좋아서 자유롭게 만나는 관계(예. 친구)와 (2) 필요나 의무로 인한 관계(예. 사회생활 관계)에 들어가는 시간의 비율은 평균적으로 얼마나 됩니까? 주중과 주말로 나눠 말씀해 주십시오.

항목	주중(월~금)	주말(토~일)
1) 좋아서 자유롭게 만나는 관계	()	()
2) 필요나 의무로 인한 관계	()	()
총합	100%	100%

D11

귀하는 본인이 얼마나 '자유롭게 선택하며 원하는 인생'을 살 수 있다고 생각하십니까?

전혀 할 수 없음

← 보통 →

완벽하게 할 수 있음

①	②	③	④	⑤	⑥	⑦	⑧	⑨	⑩
---	---	---	---	---	---	---	---	---	---

D12

우리 사회에서 다음의 각 항목이 얼마나 평등하다고, 혹은 불평등하다고 생각하십니까?

항목	매우 불평등	← 보통 →	매우 평등
1) 교육기회	①	② ③	④ ⑤
2) 취업기회	①	② ③	④ ⑤
3) 법의 집행	①	② ③	④ ⑤
4) 소득과 재산	①	② ③	④ ⑤
5) 권력	①	② ③	④ ⑤
6) 성(性) 별	①	② ③	④ ⑤

D13

'기본소득 제도'란 모든 시민이 최소한의 생활을 유지할 수 있도록 연령, 소득수준, 노동 여부 등에 상관없이 시민 모두에게 일정한 금액의 돈을 정부가 계속 제공하는 제도입니다.

귀하는 우리나라에 기본소득 제도를 도입하는 것에 대해 어떻게 생각하십니까?

매우 반대	약간 반대	중립	약간 찬성	매우 찬성
①	②	③	④	⑤

D14

귀하는 본인의 경제적 능력에 비해 세금을 얼마나 많이 혹은 적게 납부한다고 생각하십니까?

매우 많다	약간 많다	적정하다	약간 적다	매우 적다
①	②	③	④	⑤

비해당(세금 납부 경험 없음)
99

D15

귀하는 본인이 납부했던 세금과 비교해 볼 때, 정부로부터 받은 혜택의 수준이 얼마나 높다고, 혹은 낮다고 생각하십니까?

매우 높다	약간 높다	적정하다	약간 낮다	매우 낮다
①	②	③	④	⑤

비해당(세금 납부 경험 없음)
99

D16

본인의 경제적 능력과 비슷한 납세자들과 비교하여 귀하의 세금 부담이 얼마나 크다고, 혹은 작다고 생각하십니까?

매우 높다	약간 높다	비슷하다	약간 낮다	매우 낮다
①	②	③	④	⑤

비해당(세금 납부 경험 없음)
99

D17

높은 지위와 경제적 풍요를 누가 얻는 것이 바람직한가와 관련하여, 귀하의 생각은 다음 중 어느 것과 조금이라도 더 가깝습니까?

- ① 성과를 올린 사람일수록 많이 얻는 것이 바람직하다
- ② 노력한 사람일수록 많이 얻는 것이 바람직하다
- ③ 필요로 하는 사람이 필요한 만큼 얻는 것이 바람직하다
- ④ 누구든 동일하게 얻는 것이 바람직하다

D18

그렇다면, 귀하가 생각하시기에 우리 사회의 현실은 다음 중 어느 것과 가장 가깝다고 생각하십니까?

- ① 성과를 올린 사람일수록 많은 것을 얻고 있다
- ② 노력한 사람일수록 많은 것을 얻고 있다
- ③ 필요로 하는 사람이 필요한 만큼 얻고 있다
- ④ 누구든 동일하게 얻고 있다

D19

귀하는 지난 한 달간 다음의 각 감정과 생각을 얼마나 자주 느끼셨습니까?
너무 깊이 생각하지 마시고 떠오르는 대로 답하시기 바랍니다.

항목	한 번도 없었음	거의 없었음	가끔 있었음	꽤 있었음	매우 자주 있었음
1) 예기치 않은 일이 벌어져 속상함	①	②	③	④	⑤
2) 삶에서 중요한 것들을 통제할 수 없다고 느낌	①	②	③	④	⑤
3) 긴장하고 스트레스를 받음	①	②	③	④	⑤
4) 성가신 생활의 문제들을 잘 처리함	①	②	③	④	⑤
5) 삶에서 일어난 중요한 변화에 효과적으로 대처함	①	②	③	④	⑤
6) 개인적인 문제를 처리하는 능력에 대해 자신감을 느낌	①	②	③	④	⑤
7) 일이 뜻대로 진행되고 있다고 느낌	①	②	③	④	⑤
8) 해야 하는 일을 다 처리할 수 없다는 것을 알게 됨	①	②	③	④	⑤
9) 짜증을 잘 다스릴 수 있음	①	②	③	④	⑤
10) 자신의 일을 제대로 처리하고 있다고 느낌	①	②	③	④	⑤
11) 자신의 통제 밖에서 벌어지는 일들 때문에 화를 냄	①	②	③	④	⑤
12) 완수해야 할 일에 대해 생각함	①	②	③	④	⑤
13) 시간을 뜻대로 사용할 수 있었음	①	②	③	④	⑤
14) 어려움이 많아서 도저히 해결할 수 없다고 느낌	①	②	③	④	⑤



E. 일상재구성

E1 지금부터는 귀하가 어제 하신 일들에 대해 여쭙보고자 합니다. 자정은 0시 0분으로 입력해 주세요.

1) 귀하가 어제 일어난 시간은 언제입니까?	(24시 기준) _____시 _____분
2) 귀하가 어제 잠든 시간은 언제입니까?	(24시 기준) _____시 _____분

E2 귀하가 어제 하루 동안 했던 일 중 중요하다고 생각하는 일을 각 시간대별로 1개씩만 말씀해 주십시오.

구분	중요하다고 생각하는 일
1) 낮 12시 이전	
2) 낮 12시 ~ 오후 6시	
3) 오후 6시 이후	

E3 E2)에서 언급하신 내용 중 중요도가 가장 높은 2가지는 무엇입니까?

구분	중요도
E3-1) 가장 중요한 일(낮 12시 이전)	
E3-2) 가장 중요한 일(낮 12시 ~ 오후 6시)	
E3-3) 가장 중요한 일(오후 6시 이후)	

E4 [E3] 1순위 응답과 가장 가까운 활동을 아래 보기에서 1개만 선택해 주세요.

- | | |
|--|---------------------------------|
| ① 수면 | ⑬ 가족 돌보기(아이 돌봄) |
| ② 음식섭취 | ⑭ 가족원 간호/도움/교육 |
| ③ 건강관리(요양, 병·의원 방문 등) | ⑮ 자원봉사 |
| ④ 위생/외모 관리 | ⑯ 개인적 친교 활동 |
| ⑤ 직업 관련 일(구직/창업 활동 포함) | ⑰ 사회적 참여 활동(단체활동, 종교활동, 관혼상제 등) |
| ⑥ 학습(학교 활동) | ⑱ 문화/관광 활동 |
| ⑦ 학교 활동 외 학습 활동(학원 수강, 온라인 수강, 자습 등) | ⑲ 미디어 시청/활용 |
| ⑧ 가정 내 활동
(요리, 주방일, 세탁, 청소, 차량관리, 공과금 처리 등) | ⑳ 스포츠/레저 활동 |
| ⑨ 반려동물/식물 돌보기 | ㉑ 게임 |
| ⑩ 쇼핑 및 서비스 구매(매장) | ㉒ 휴식 |
| ⑪ 쇼핑 및 서비스 구매(온라인) | ㉓ 여가 취미활동, 교양학습 |
| ⑫ 가족과 대화 | ㉔ 이동 |

E5

귀하는 [E3) 1순위 응답]의 활동을 하면서 누군가와 이야기를 나누거나 함께 활동했습니까?
직접 만남 이외에 유선·무선상의 대화 또는 활동을 포함해 해당 인물을 모두 말씀해 주세요.

- | | |
|----------------------|-------------------------|
| ① 혼자 | ⑥ 친구 |
| ② 배우자 | ⑦ 직장 동료 |
| ③ 성인이 된 자녀(18세 이상) | ⑧ 직장동료 외 지인(동호회원, 이웃 등) |
| ④ 어린 자녀 혹은 손주 | ⑨ 그 외 다른 사람 |
| ⑤ 가족(배우자, 자녀, 손주 제외) | |

E6

[E3) 1순위 응답] 활동을 하면서 다음의 각 감정을 얼마나 느끼셨습니까?

항목	만족 정도										
	전혀 느끼지 않았다		약간 느꼈다							많이 느꼈다	
1) 근심	①	②	③	④	⑤	⑥	⑦	⑧	⑨	⑩	
2) 바쁨	①	②	③	④	⑤	⑥	⑦	⑧	⑨	⑩	
3) 짜증 혹은 분노	①	②	③	④	⑤	⑥	⑦	⑧	⑨	⑩	
4) 우울	①	②	③	④	⑤	⑥	⑦	⑧	⑨	⑩	
5) 긴장 혹은 스트레스	①	②	③	④	⑤	⑥	⑦	⑧	⑨	⑩	
6) 평온함 혹은 편안함	①	②	③	④	⑤	⑥	⑦	⑧	⑨	⑩	
7) 즐거움	①	②	③	④	⑤	⑥	⑦	⑧	⑨	⑩	

E7

[E3) 2순위 응답]과 가장 가까운 활동을 아래 보기에서 1개만 선택해 주세요.

- | | |
|--|---------------------------------|
| ① 수면 | ⑬ 가족 돌보기(아이 돌봄) |
| ② 음식섭취 | ⑭ 가족원 간호/도움/교육 |
| ③ 건강관리(요양, 병원 방문 등) | ⑮ 자원봉사 |
| ④ 위생/외모 관리 | ⑯ 개인적 친교 활동 |
| ⑤ 직업 관련 일(구직/창업 활동 포함) | ⑰ 사회적 참여 활동(단체활동, 종교활동, 관혼상제 등) |
| ⑥ 학습(학교 활동) | ⑱ 문화/관광 활동 |
| ⑦ 학교 활동 외 학습 활동(학원 수강, 온라인 수강, 자습 등) | ⑲ 미디어 시청/활용 |
| ⑧ 가정 내 활동
(요리, 주방일, 세탁, 청소, 차량관리, 공과금 처리 등) | ⑳ 스포츠/레저 활동 |
| ⑨ 반려동물/식물 돌보기 | ㉑ 게임 |
| ⑩ 쇼핑 및 서비스 구매(매장) | ㉒ 휴식 |
| ⑪ 쇼핑 및 서비스 구매(온라인) | ㉓ 여가 취미활동, 교양학습 |
| ⑫ 가족과 대화 | ㉔ 이동 |

E8

귀하는 [E3] 2순위 응답]의 활동을 하면서 누군가와 이야기를 나누거나 함께 활동했습니까?
직접 만남 이외에 유선·무선상의 대화 또는 활동을 포함해 해당 인물을 모두 말씀해 주세요.

- | | |
|----------------------|-------------------------|
| ① 혼자 | ⑥ 친구 |
| ② 배우자 | ⑦ 직장 동료 |
| ③ 성인이 된 자녀(18세 이상) | ⑧ 직장동료 외 지인(동호회원, 이웃 등) |
| ④ 어린 자녀 혹은 손주 | ⑨ 그 외 다른 사람 |
| ⑤ 가족(배우자, 자녀, 손주 제외) | |

E9

[E3] 2순위 응답] 활동을 하면서 다음의 각 감정을 얼마나 느끼셨습니까?

항목	만족 정도									
	전혀 느끼지 않았다		← 약간 느꼈다 →						많이 느꼈다	
1) 근심	①	②	③	④	⑤	⑥	⑦	⑧	⑨	⑩
2) 바쁨	①	②	③	④	⑤	⑥	⑦	⑧	⑨	⑩
3) 짜증 혹은 분노	①	②	③	④	⑤	⑥	⑦	⑧	⑨	⑩
4) 우울	①	②	③	④	⑤	⑥	⑦	⑧	⑨	⑩
5) 긴장 혹은 스트레스	①	②	③	④	⑤	⑥	⑦	⑧	⑨	⑩
6) 평온함 혹은 편안함	①	②	③	④	⑤	⑥	⑦	⑧	⑨	⑩
7) 즐거움	①	②	③	④	⑤	⑥	⑦	⑧	⑨	⑩

DQ7

[DQ3 = ① 응답자만] 귀하의 직장(일)에서의 지위는 다음 중 무엇입니까?

※ 고용 계약 기간에 따라 구분합니다(상용 : 1년 이상, 임시 : 1개월 이상~1년 미만, 일용 : 1개월 미만).

- ① 임금근로자
 - ② 고용원이 있는 자영업자
 - ③ 고용원이 없는 자영업자
 - ④ 무급가족 종사자
- **DQ12** 향으로 이동

DQ8

[DQ7 = ① 응답자만] 귀하는 다음 중 어떤 종류의 임금근로자입니까?

- ① 상용근로자
- ② 임시근로자
- ③ 일용근로자

※ 상용직이란 근로 계약 기간이 1년 이상인 근로자이거나 정해진 계약 기간 없이 본인이 원하면 계속 일할 수 있는 경우.

※ 임시직은 근로 계약 기간이 1개월 이상 1년 미만인 근로자이거나 근로 계약 기간이 없더라도 1년 이내에 이 일이 끝날 것으로 생각하는 경우(단, 한 직장에서 오래 일하였거나 앞으로도 계속 일할 것으로 예상된다 하더라도 근로 계약 기간이 1년 미만이면 임시직).

※ 일용직은 근로 계약 기간이 1개월 미만인 근로자이거나, 매일매일 고용되어 일당제 급여를 받고 일하거나, 일정한 장소 없이 돌아다니면서 일한 대가를 받는 경우

☞ **응답 후** **DQ10** 향으로 이동

DQ9

[DQ3 = ② 응답자만] 그럼, 지난 일주일 동안 주로 무엇을 했습니까? 주된 활동 한 가지만 말씀해 주십시오.

- | | | |
|-------------|-------------------|-------------------|
| ① 구직활동 | ⑥ 입시학원 통학 | ⑪ 심신장애 |
| ② 발령 대기 | ⑦ 취업을 위한 학원·기관 통학 | ⑫ 군 입대 대기 |
| ③ 육아 | ⑧ 취업준비 | ⑬ 결혼 준비 |
| ④ 가사 | ⑨ 진학준비 | ⑭ 쉬었음 |
| ⑤ 정규교육기관 통학 | ⑩ 연로 | ⑮ 기타(적을 것: _____) |

DQ10

귀하는 지난 1년간 일터(아르바이트, 부업 포함) 내에서 차별을 받으신 경험이 있습니까?

※ 합리적인 근거 없이 성별·학력(학벌)·장애·연령·지역·외국인 등을 이유로 채용, 임금, 승진, 해고 등에서 부당한 처우가 이루어진다는 것입니다.

- ① 예
 - ② 아니오
 - ③ 지난 1년 동안 일한 경험이 없음
- **DQ12** 향으로 이동

DQ11

[DQ10 = ① 응답자만] 그렇다면, 어떤 부분에서 차별을 경험했습니까?

- | | |
|----------|-------------------|
| ① 여성/남성 | ④ 장애인 |
| ② 학력(학벌) | ⑤ 출신 지역 |
| ③ 연령 | ⑥ 기타(적을 것: _____) |

DQ12 지난 1년간 세금 납부(공제) 전 기준 월평균 개인소득 및 총 가구소득은 얼마입니까?
아래 보기에서 소득 구간에 해당하는 번호를 말씀해 주세요.

DQ12-1) 개인소득

※ 개인소득은 개인의 근로소득, 사업소득, 재산소득 및 이전소득(임금, 부동산 소득, 연금, 이자, 정부 보조금, 부모/친척/자녀의 용돈 등) 등의 합계입니다

(월평균 _____)

보기	① 소득 없음	⑦ 500만 원 이상 ~ 600만 원 미만
	② 100만 원 미만	⑧ 600만 원 이상 ~ 700만 원 미만
	③ 100만 원 이상 ~ 200만 원 미만	⑨ 700만 원 이상 ~ 800만 원 미만
	④ 200만 원 이상 ~ 300만 원 미만	⑩ 800만 원 이상 ~ 900만 원 미만
	⑤ 300만 원 이상 ~ 400만 원 미만	⑪ 900만 원 이상 ~ 1,000만 원 미만
	⑥ 400만 원 이상 ~ 500만 원 미만	⑫ 1,000만 원 이상

DQ13 귀 가구가 한 달 동안 생활하는데 필요한 적정 생활비는 얼마라고 생각하십니까?

한 달 평균 _____ 만원

DQ14 평소 귀하의 건강이 얼마나 좋다고 생각하십니까?

매우 좋음	좋음	보통	나쁨	매우 나쁨
①	②	③	④	⑤

DQ15 지난 2주 동안 다음과 같은 증상이 얼마나 자주 있었습니까?

항목	전혀 없음	일주일 미만	일주일 이상	거의 매일
1) 초조함과 불안함	①	②	③	④
2) 걱정을 멈추거나 통제할 수 없음	①	②	③	④
3) 우울감 또는 절망감	①	②	③	④
4) 일을 하는 것에 대한 흥미나 재미가 거의 없음	①	②	③	④
5) 외로움	①	②	③	④

DQ16 귀하는 만성질환이 있으십니까?

- ① 없다 ② 3개월 이상 6개월 미만 투병 투약하고 있다
- ① 3개월 미만 투병 투약하고 있다 ③ 6개월 이상 투병 투약하고 있다

DQ17 귀하는 장애가 있으십니까? (장애 판정 기준)

- ① 예
- ② 아니오

DQ18 귀하는 현재 믿고 계신 종교가 있습니까? (있다면 다음 중 어떤 종교를 믿으십니까?)

- ① 불교
- ② 개신교(기독교)
- ③ 천주교(가톨릭)
- ④ 기타(적어주세요 : _____)
- ⑤ 없다

DQ19 사람들은 정치적으로 진보 혹은 보수가 되기도 합니다. 귀하는 다음 중 어디에 속한다고 생각하십니까?

진보 ←					→ 보수				
①	②	③	④	⑤	⑥	⑦	⑧	⑨	⑩



CO. 코로나19

CO1 코로나19 유행(2020년 1월) 이후 귀하의 경제활동에 다음 중 어떤 변화가 있었습니까?

- ① 일자리를 잃거나 폐업
- ② 정직 또는 휴직
- ③ 비정규직으로 전환
- ④ 시간제(파트타임)로 전환
- ⑤ 변화 없음
- ⑥ 신규 취업(이직 포함)

CO2 코로나19 유행(2020년 1월) 이후 월평균 귀하의 개인소득 및 총 가구소득이 얼마나 변화했습니까? 변화 규모를 만원 단위로 말씀해 주십시오.

항목	변화 여부	월평균 증감액
CO2-1) 개인소득 ※ 개인소득은 개인의 근로소득, 사업소득, 재산소득 및 이전소득(임금, 부동산 소득, 연금, 이자, 정부 보조금, 친척이나 자녀들의 용돈 등) 등의 합계입니다	① 증가했다 ② 감소했다 ③ 변화 없다	_____ 만원

C03

귀하는 다음의 각 항목에 대하여 얼마나 동의하십니까?

항목	전혀 동의하지 않음	←	보통	→	매우 동의함
1) 지난 7월에 변경된 코로나 대응 단계에 따른 행동 지침을 잘 알고 있다	①	②	③	④	⑤
2) 백신에 대해 얻은 정보가 사실인지, 가짜인지 판단하기 어렵다	①	②	③	④	⑤
3) 코로나 바이러스 확산을 막기 위해 사람들은 자신의 일상을 포기할 수 있어야 한다	①	②	③	④	⑤
4) 우리나라 사람들 대부분은 코로나 상황에 적절하게 행동하고 있다	①	②	③	④	⑤
5) 코로나에 걸린 사람들은 그들 자신에게 잘못의 책임이 있다	①	②	③	④	⑤
6) 코로나에 확진된 사람들은 자신의 동선을 모두 공개하는 것이 마땅하다	①	②	③	④	⑤
7) 코로나로 인한 경제적, 사회적 위기에 대해 정부가 잘 대응하고 있다	①	②	③	④	⑤
8) 코로나 방역을 위해 해외에서 들어오는 사람들의 입국을 전면 차단해야 한다	①	②	③	④	⑤
9) 코로나로 인해 나의 인생에 중대한 변화가 생겼다	①	②	③	④	⑤
10) 이주노동자나 외국인들에게 재난지원금을 지급하는 것은 바람직하지 않다	①	②	③	④	⑤

C04

귀하는 코로나19 백신 접종을 받으셨습니까? (받지 않았다면) 향후 백신 접종을 받을 의향이 있습니까?

- ① 접종 의향 있다
- ② 접종 의향 없다
- ③ 잘 모르겠음
- ④ 현재까지 코로나19 백신 접종을 1회 이상 받았다

귀중한 시간을 내어 조사에 협조하여 주셔서 대단히 감사합니다.

조사 후 기록표

응답자 이름			
응답자 연락처	① 집 ② 휴대전화 ③ 직장 () - () - ()		
	☞ 전화번호는 추후 자료 확인을 위한 목적이며, 절대로 다른 목적에 이용하거나 유출되지 않습니다.		
조사표 작성 방법	① 조사원 면접식 ② 자기 기입식		
총 방문(접촉) 횟수	_____회		
조사 이해도	① 상	② 중	③ 하
조사 협조도	① 상	② 중	③ 하
답례품 선호도	① 상	② 중	③ 하

자료 검증 기록표

조사원	성명			
	ID			
	1차(현장) 에디팅	① 완료 ② 미완료	(서명)	
실사 감독원	성명			
	2차 에디팅	① 완료 ② 미완료	(서명)	
자료 검증원	성명			
	ID			
	검증 여부	① 완료 ② 미완료	(서명)	